臺灣日日新報 昭和十三年九月一日（木曜日）

臺灣昌新報 夕刊 八月三十一日 夕刊定價一部二錢

息つく暇なく 逃ぐる敵を急追

南平廟、石婆店を占領

【霍山三十日發同盟】わが佐藤、兩角部隊は二十九日全部隊の淨河渡河を敢行するや六安より雪崩を打つて潰走する敵を追擊しつつ三十日午前十一時早くも六安、商城街道の要衝南平廟を占據した、又獨山鎭を席卷した倉林部隊は獨山鎭より俄然北轉して三十日夕南嶽廟及びその西南二十粁にある敵の重要兵站基地石婆店を占領した

要衝、老母店に突入

【○○三十日發同盟】六安に一番乘した太田部隊は息つく間もなく西方に退却した敵を追擊し三十日拂曉六安北側において淨河を敵前渡河し一部は六安西北方約四粁の要衝老母店を占據した

姚李廟の攻擊開始

【○○にて三十日發同盟特派員】六安を占領した部隊は三十日午後七時頃には六安西方四里の徐家集に迫り又南嶽廟を進發せる今部隊は所在の敵を擊破しつつ西進を續け三十日午後五時より姚李廟（六安西方七里）の攻擊を開始した

支那軍又も毒ガスを使用

【漢口三十日發同盟】逃避する支那軍は六安退却に際し遂に わが軍に向つて毒性ガスを放出したる無然たる事實がある、わが軍は支那側の毒ガス使用は武漢陥落が切迫するにつれ敢行するものと想定して防毒に万全を期してゐる

大河鋪に迫り 各部隊愈よ猛進擊

【漢口三十日發同盟】逃避する支那軍は六安北岸の敵軍撤退援護隊の攻擊に移つた佐野、若松、中野、長谷川、磨村、古賀の各部隊は敵を物ともせず敢走する敵を追撃し三十日午後六時には國境付近の敵側線隊地大河鋪を一挙に奪取、地點に到達石山、淮家鋪、橋頭鎭の敵を撃破しつつ西進を續け三十日午後五時より姚李廟（六安西方七里）の攻擊を開始した

意外にも早く 十月初めに實現か

蔣も長沙又は衡陽に移る

【漢口引揚げ軍事委員會の會見】【漢口三十日發同盟】我が漢口攻略戰の火蓋が切つて落されるや怒ちにして敵の第一線武漢防衛線地たる六安、霍山を陥き南は勝に沿新に迫らんとし敵武漢防衛作戰は早くも全面的崩壊の危機に直面するに至りこの間に軍委員會は狼狽の色隠くもなく卅日前線各司令部に對し防戰を厳命すると共に作戰の一部變更を図しつつありと言はれるが當局外人側への確報としては傳へられる所に依ると軍部委員會は漢口脱出の時期を卅日なりとし何時なりと[illegible]なる事態に移轉すべく進めつつあると言はれ各部隊は武漢防衛線地帯に向つて後退しつつあり、蔣は長沙又は衡陽に移轉する模様である

【東京三十一日發同盟】池田藏相は三十日漢口陥落後における戰時物資の統制に關し左の如く對つた國民の一部では漢口陥落すれば戰爭が終結されるかの如く考へてゐる者もあるやうだが漢口陥落後は勿論のこと將來戰線が一地方政權と成り事變が終結を見るに至つても事變の處理は長期に亙る事を覺悟せねばならぬし事變後と雖も皇軍は現地の治安維持を擔當せねばならぬから戰時物資の統制は現在より緩和されることはないだから現在統制のため閉業を強ひられてゐる人々は忍耐

戰時物資の統制 今後數年は續かん

池田藏相語る

ひ切つて東京一流なり輸出業代用品一流の方に閉業する良いのではないかと思つてゐる、國民の一部には未だ漢口陥落を即にしてわが國民は戰爭は終結されるかの如く考へてゐる者もあるやうだが漢口陥落後は勿論のこと將來戰線が一地方政權と成り事變が終結を見るに至つても事變の處理は長期

馬鞍山一帶で 壯烈な激戰を展開

夜を徹し銃砲火を交ゆ

【九江二十日發同盟】南潯鉄道の戰線は敵の主線馬鞍山を繞つて遂に亘る壯烈な防戰が展開されてゐる、同山は敵の重要な據點馬鞍山の東方線を堅守する敵の主力部隊は進撃を繰返し三十日午後六時には國境付近の敵側線隊地大河鋪を一挙に奪取、地點に到達石山、淮家鋪、橋頭鎭の敵を撃破しつつ西進を續け三十日午後五時より姚李廟（六安西方七里）の攻擊を開始した

【○○三十日發同盟】南潯鉄道の戰線は敵の主線馬鞍山を繞つて遂に亘る壯烈な防戰が展開されてゐる、同山は敵の重要な據點馬鞍山の東方線を堅守する敵の主力部隊は進撃を繰返し三十日午後六時には國境付近の敵側線隊地大河鋪を一挙に奪取、地點に到達石山、淮家鋪、橋頭鎭の敵を撃破しつつ西進を續け三十日午後五時より姚李廟（六安西方七里）の攻擊を開始した

【九江三十日發同盟】馬鞍山の根方根山振振嶺の左麓に位置し標高十四米その防備堅固を極める金山一つのトーチカを化し將軍の智慧を以てこれを固めてゐる、地勢の不利を嘲みず連日振振嶺附近の敵は連日連夜壮烈な攻擊を繰行してゐる、廿九日來わが部隊は馬鞍山の右翼視点十四山の攻擊を開始し三十日は終日猛烈な激戰を交へてゐる

【○○三十一日發同盟】三十日夜から三十一日拂曉にかけて南潯鉄道西方馬鞍山一帯の金鞍線に亘り銃砲声鳴んにして樅田部隊、河合部隊正面の山麓に敵戰が展開された模様で高地左山の中腹の各所に今曙まで盛んに砲火の閃くのが見られた、わが部隊は昨夜十時頃より市川部隊正面馬鞍山の敵に猛烈なる砲火を浴せ敵を頑強に振振し、その南方十四山方面では夜を徹して激戰が展開された

一字山を猛攻

【九江三十日發同盟】星子攻略部隊は廬山麓の一字山を敵取べく十九日以來猛烈な攻擊を開始した、敵は野砲、迫砲をもつて防戰に努めてゐるがわが軍部隊の手を緩めず最後の攻擊を續けてゐる

德安の占領間近し

【九江三十一日發同盟】馬鞍山の根方根山を奪取し南進中の○○部隊は三十日夕刻○○に進し更にその先鋒部隊は白雲山、慶安山の東方線を堅守し德安街道を南進中の○○部隊は廬山東麓の隘路を突破し隘路突に向け進撃中で馬鞍山一帯の敵約二千方は今や壊滅の運命に陥らんとし廬山山麓を中心とする南潯鉄道線一帯に亘り一大激戰が展開されんとしつつあり敵が恃みとする武漢防衛江南第一線山麓地の敵は漸々に迫り德安街道を南進中の○○部隊は三十日夕刻○○に進し更にその先鋒部隊は白雲山、慶安山の東方線を堅守し德安街道を南進中の○○部隊は廬山東麓の隘路を突破し南進中の○○部隊は廬山東麓の隘路を突破し

對チエッコ問題の 三原則を決定

英政府が重大閣議

【ロンドン三十日發同盟】英國政府の閣議は内外の情勢を考慮して三十日朝十一時から午後一時四十分まで午後、時間四十分に亘つて開催されたが英政府はこの問題の結果チエッコ問題に對し一、ドイツ、チエッコ兩國政府の和協を期待するため總ゆる努力を傾注する

一、ドイツ政府に對してはチエッコに對する實力行動を謹らず影響の重大性を厳重に指摘する

一、最悪の場合を考慮して國内的に一万名を考慮する

の三原則を決定この際に鑑うてチエッコ問題の

佛も閣議を開催

【パリ三十日發同盟】英國政府と時を同じくしてフランス政府も三十日午前エリゼー宮において閣議を開催し、午後二時頃に至りチェッコ問題に關するフランス政府の態度を決定した模様であるがフランス政府は英國政府と緊密に連絡しつつあるものと見られ

獨の除隊兵延期說

各方面に重大視さる

【ベルリン三十日發同盟】アガデス通信社ベルリン支局の二十日電として報ずる所によれば、ベルリン支局の二十日電として報ずる所によれば、[illegible]

成行きを注視

【ロンドン三十日發同盟】英國政府は三十日午後の閣議に於て現下の國際情勢に關し特に注視すべき事項として、

一、ドイツ政府に對してはチェッコに對する實力行動を謹らず影響の重大性を厳重に指摘する

一、最悪の場合を考慮して國内的に一万名を考慮する

の三原則を決定この際に鑑うてチェッコ問題の

現下の軍事

漢口陥落

戰時物資の統制

今後數年は續かん

池田藏相語る

馬鞍山一帯で 壯烈な激戰を展開

德安の占領間近し

一字山を猛攻

大河鋪に迫り 各部隊愈よ猛進擊

姚李廟の攻擊開始

支那軍又も毒ガスを使用

要衝、老母店に突入

南平廟、石婆店を占領

息つく暇なく 逃ぐる敵を急追

蔣、蘭州に赴く

短、端尺物にも 切符制度

鋼材配給の統制強化

航空局の機構擴充

委員會官制も公布

下旬貿易

人事

その日その日

愛情の一群

講談社の繪本

僅か御奮發でお子様の教育が易々出來る『講談社の繪本』

子供が良くなる

男の子も、女の子も、大喜び！贈物にはこれが一番

新發賣の四冊！

偉くなる子供

特別讀物 豪勇美談 悪心なる子供の手本や、偉人の子供時代の話などを沢山集めた繪本です。これを見るお子様は、知らず〳〵よい事を覚えて、世に出なきます。

眞田幸村

特別讀物 名人達人腕くらべ 智恵があつて、強くて、然も忠孝一筋なる人物の面白い〳〵一代物語です。面白さに大熱狂しながら、知らず〳〵に忠孝の大義が覚はれます。

50せん

交編茶釜とこぶとり

特別讀物 教訓繪ばなし 昔から子供に親しまれてゐる名高い昔噺を、とても面白く、美しく描いた繪本です。探切、思ひやり、正直などの大切さが、しみ〴〵とわかります。

50せん

漫画と愛國美談

面白くて上品で、教育的で、講談社の繪本は、いよ〴〵大評判です。お子様方は大熱狂です。『愛國美談』にはお国の為に、命がけで戦つた英雄の物語が面白く書かれてあります。

50せん

本繪の社談講 眞田幸村

本繪の社談講 りとこぶ茶釜と交編

本繪の社談講 村田幸

本繪の社談講 供子るなく偉

正しき愛情で子供を供へ

!!せば伸び

安保清種閣下御推奨！

既刊七十九册！賣行いよ〴〵大繁昌！！

『講談社の繪本』はこの他七十九册出てゐます。どれも美しくて面白く、為になる、理想的な教育繪本です。名士教育家は挙って御推奨！ 今や子供のゐる所講談社の繪本を見ない所はないと大へんな評判です。まだお興へにならぬのがありましたら、大急ぎお求め下さい。

◉全國信用ある書店販賣

東京 小石川 大日本雄辯會講談社（電話〇〇）發行

東京市 永田小學校長 桝井辰次郎先生曰く

子供に無闇に繪本などを喜ばせてゐる親は、正しく育てて行きたいものです。殊にこれはその意味が教育上大切で、子供を愛する親心、教育家の誠意で偉られてゐる『講談社の繪本』は理想的であります。

お子様の教育は、長期戰下銃後第一の務です。子供が良くなれば、家庭は圓滿、必ず大繁榮、お國は益々隆盛になります。どうぞ諸先生が極力御推奨になる『講談社の繪本』をお興へになつて立派に賢くお育て下さい。僅か、四、五十錢の投資で、お子様がメキメキ良くなり、將來千金萬金も及ばぬ實を結びます。これ程安價で効果的な教育費は又とありません。

戰時經濟の觀念を是正

官僚の掛聲よりも民間の"雄"に總る

全國に大遊說隊を派遣

【東京三十一日發本社特電】重要物資の統制以來商工省では厚生省と協力して統制に依つて失業に追込まれた平和產業に携はる多數業者の

救濟 策として或は軍需工業や代用品工業への轉換、或は輸出產業への進出を極力勸めて轉業者を出來るだけ僅少なる様に全力を擧げてゐるが一部業者の間では漢口陷落を以て戰時體制も一段落を告げるものと誤つた考へを持つものもあるので、池田藏相も此の際國民に經濟統制の重大なる意義を有する事を徹底せしめる爲めには今迄の如く役人のみでは殆ど無力である事を

痛感 政黨、實業界、新聞界その他民間各方面の權威を動員して全國的に一大遊說隊を派遣しようと計畫中である、その方法は全國を速かに分ち戰に渡盡から大声で說明するだけでなく膝と膝を突合せ懇談を開いて話合つて困難

民の不滿も聞き理解の困難な省令も詳しく說明して國民が一丸となつて困難

打開 に邁進しようと云ふ民間出身者勞人の池田さんらしい名案である

和蘭女皇陛下 けふ御誕辰日

公式宴會は御取止め

三十一日は和蘭女皇ウヰルヘルミナ陛下の御誕辰に當るが本年は公式レセプシヨンを開催せざる旨台北駐在和蘭領事より當局に對して通知があつた

國際映畫コンクールで邦畫二本推薦さる

"風の中の子供"と"五人の斥候兵"

【東京三十日發本社特電】日本映畫の世界進出を目差して去る八日からイタリーのベニスで開催された今年度國際映畫コンクールに參加した外務省推薦の本邦映畫作品は二十日間に亙る嚴映審査の結果何れも非常な好評を博したが、中でも坪田讓治原作、清水宏監督の松竹作品"風の中の子供"(フランス語版)と田坂具隆監督の日活作品"五人の斥候兵"(ドイツ語版)の兩作品は審査委員會の全會一致によつて推奨されて全歐洲諸國の映畫劇場で上映されることに決定した旨二十日同コンクールの日本代表佐藤碌道氏より外務省文化事業部に公電が到着した、それによれば同コンクールは去る八日から二十七日まで正味二十日間世界諸國の代表映畫數百作品を晝夜連續に試映して各國代表が審査に當つたものであるが前記の本邦二作品は何れも各審査員を感激させ引張凧の形で遂に歐洲諸國の各映畫劇場から公開上映の申込みが殺到したもので、佐藤氏から外務省に上映許可に關する條件を問合せ

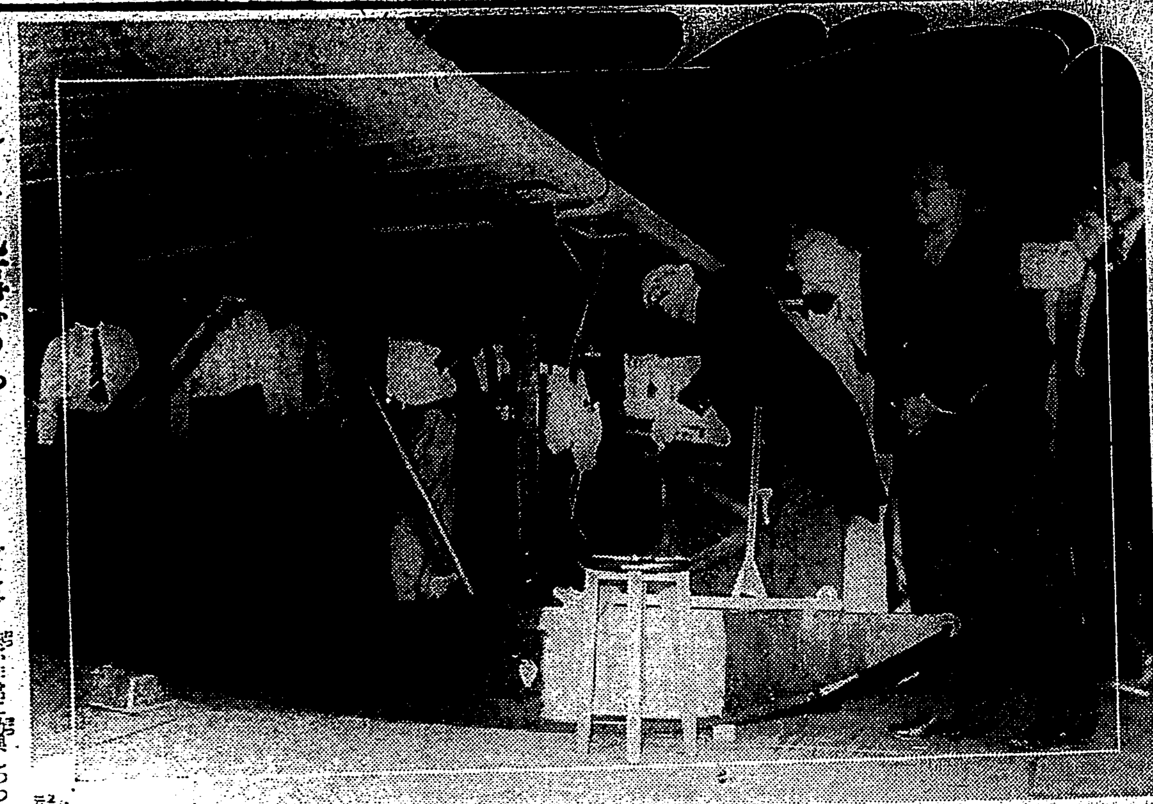

これは見事ぢや

文相グライダー製作を視察

グライダー製作が非常に普及しつつある折柄荒木文相は三十九日午後一時蒲田區秋中町の市京西第二青年學校分教所を訪れグライダー製作の實況を具に視察、安田同校長、航空研究所山崎技手等の說明に大いにグライダー知識を蓄へて一時過ぎ辭去した(寫眞は文相の實況視察)

"維新政府で働きたい"

敵陣から續々と投降者

【福昌三十日發同盟】福昌占領以來逃亡十數名の敗殘兵が投降して來るが十八日卓山においてわが秋富部隊に敵の一將校が單身投降して來た、この將校は第十二軍第二十師の連長(中隊長)盛建楓といふ上尉(大尉)である、記者は三十日盛建楓を捉へて左の如き一問一答を試みた

問 逃亡者は相當あるか

答 半數以上は逃亡して了つた、自分の連隊は初め千六百名あつたがここ迄に五、六百名に減つて了ひそれも日本軍の猛擊で三分の二はやられ二百名程殘つたが皆ばらばらになつて了つた

問 日本軍に勝てると思ふか

答 全然勝味はない

問 勝目がないと判つてゐながらいつまで將介石に服從してゐるのか

答 心から信頼してゐるのではない、逃げれば殺されるのが恐しいからだ、督戰隊は一箇師に一中隊ある、督戰隊と財合ふより逃亡するのが早道だから逃亡出すことの方を先に考へてゐる全く戰ふ氣力がない

問 何が一番恐しいか

答 日本の飛行機である、爆擊と機關銃の掃射は實に恐しい炊事用の焰が上れば日本の飛行機に發見されるから晝間は絕對に炊事が出來ない、夜午後方より飯を炊いて持つて來てくれるが二三日食べない日がある

問 將來の希望は

答 三ケ月程前南京に維新政府が出來てゐると聞いたが本當か日本と戰爭をするなんか愚の骨頂だ、日本と提携し維新政府の下で働きたいと思ふ

共產軍の暴狀

【浮山三十日發本社特電】戰火の浮山に殘留した只一人の外人たるスペイン人宣教師フレドリック・テリオ師の語る所に依れば我が軍の進攻を豫期して一ケ月前から四川軍、共產軍約二千が入城防備に就いたが彼等は全く掠奪暴行の限りを盡し市民惡陵の的となり縣長より國民政府に對しその暴狀を訴へた結果、滯在半日にして撤退を命ぜられ淸治安軍二箇師が交代の爲めやつて來たが兩軍の間に紛爭が生じ一時は一觸卽發の危機を孕んだが結局共產軍は一部を殘して大部分歸壇方面に移動した共產軍は撤退に當り獻金に應じない民家を破壞し城內の寺院に放火し佛像類を掠奪したがこの際テリオ師のスペイン教會堂も彼等の魔手により燒拂はれた、一般兵士は頻に家鄕の事を思ひ城意は餘りなかつた模様である、治安軍は比較的軍規正しかつたが日本軍が攻めて來るとは夢想だにせず二十八、九兩日慌てて住民は避難し逃げ遅れた者約二百名が現在同地の焼け殘つた教會に收容されてゐる

スターリン負傷

自動車事故で腕を挫く

【ワルシャワ三十日發本社特電】三十日のワルシャワ新聞報道に依ればスターリン書記長は二十九日モスクワからゴルキー氏の別墅に赴く途中自動車事故で負傷したと云はれる、ワルシャワの新聞報道內容左の如し

モスクワからの情報に依ればスターリン書記長は二十九日自家用自動車でモスクワからゴルキー氏の別墅に赴く途中褐衫ギヤアの故障の爲め自動車は街路樹に激突、スターリン氏は腕を挫き直ちに手當を受けたが吊繃帶をする始末となつた、スターリン氏の自動車を護衛してゐたオートバイの警手は車體の下敷となつて即死した尚ライク・シュルツェと呼ぶドイツ共產黨員のスターリンお抱運轉手は職務怠慢の廉で直ちに逮捕された

來月十二日から自動車運轉手の試驗

臺北州保安課の自動車運轉手試驗は東洋自動車運轉學校にて九月十二日より十八日迄實行、十七日は學科に付き夫々試驗が行はれるがガソリン統制以來自動車業者の營業縮小に依り運轉手の氾濫を見てゐるに拘らず今回の試驗願者は既に二百名を突破し各現象を呈して居り此の中より合格者は先例に依り三、四十名と見られてゐるも今回は特に嚴選に行はれるとの事である

帝國議會の[illegible]

【基隆電話】[illegible]通信總代會は三十一日午前十時から基隆市公會堂[illegible]能田總代二十六名、兒玉議長[illegible]につき昭和十二年度基隆市歲入歲出決算の承認を得、次いで十四年度收支豫算の件、同組合規約收入方法の件、定款一部變更の件を附議評議員の補缺選擧を行つた

て來たので外務省では直ちに松竹日活兩社と協議して日本映畫の國際的進出の爲なるべく先方の希望を容れて廣く全世界に上映させる筈である

[illegible]ノ將一周忌法要

二十九日は上[illegible]將の一周忌に當るので、故少將の遺骨の安置されてある[illegible]に[illegible]布置二本松[illegible]で午前十時から思ひ出の法要が營まれた(寫眞は墓前除幕式)

第二補充兵に告ぐ

市の兵事課に屆出よ

去る二十六日陸軍省令第三十號にて兵役法施行規則の一部が改正されたので第一補充兵も第一補充兵と同樣に各種點呼役上の屆け出義務を負擔することになつたので台北市在住の第二補充兵は九月一日から十四日以內に台北市兵事課に第二補充兵たる旨を本人持參の上申出で屆け出る様にされたいとの事、住所不明の處は兵事課に問合せられたい、但し屆け出を要する者は昭和六年の徵兵檢査をうけ第二補充兵となつたもの迄適用される

ランカシヤから紡績工場の賣もの

神戸の鐘紡へ照會狀

【神戸三十日發本社支局特電】英國ランカシヤ紡業は我が國の優秀な製品には抗し得ず年々衰退しつつあるがその紡織の中心地ランカシヤから二十九日神戸鐘紡に對し紡織工場賣りたしの照會狀が到達した、文面は卅六番手の[illegible]ルダム市ドクドフシ會社所有のもので[illegible]

病床の無聊を克服

白衣の勇士達が花壇作り

大阪金岡分院の空地で

【大阪三十一日發同盟】名譽の戰傷を癒やしつつ病床に無聊を喞つ白衣の勇士達に最大の慰問は「可愛らしい見舞へば異口同音に「可愛らしい見舞の慰問と草花」と答へる位故郷を飾る美しい花束の數々は傷痍を慰めて勇士の病室は多彩の草花の洪水に埋められてゐる有様だが、陸軍病院金岡分院では之等の花束は訪ふ人達の一人々々に取つては手頃な慰問品でも合計すると相當な金額に上るのでこの程同病院內の空地五千坪を利用して大花壇を造り草花の自給自足をなすとともに勇士達に田園生活を味はせる事となつたが、他から勤勞奉仕を受けず勇士の手で今秋十月までに完成させると言つてゐる

白衣の勇士歸還

午後〇〇驛着で

中支戰線にて赫々たる武勳を樹てた山本軍曹以下〇〇名の白衣の勇士は一日午後一時二十四分〇〇驛着列車にて歸還する

水產講習所竣工

【基隆電話】基隆に於ける總督府水產講習所では來月十五日午前十時から講習所落成式並に練習船高雄丸の竣工式を擧行すると

林田大佐新竹へ

戰死者遺族を弔問

【新竹電話】陸軍大臣代理林田大佐は三十一日午後一時三十一分着列車にて來新市內黑金町五頭死者川平利徳伍長宅を弔問した

利殖を看板に地方民を騙る

稀代の詐欺漢・東京で檢擧

【東京三十一日發本社特電】投資に依る利殖獎勵を口實に經濟知識に乏しい地方の農民から二年間に實に三十萬圓を捲きあげた超弩級詐欺が東京市警視廳の手で檢擧された、犯人は東京市麻布區新町四ノ一八龜井アパート住鑓原二三郎長次郎當(三)同澁谷區緣南町一ノ[illegible](三)杉並區天沼一ノ四八新井保吉(三)の三名で三年前之等の者は[illegible]を暴かれて解散した日本橋三守商店に外交員として勤務その方面は明い所から惡事を企み、一昨年五月京橋區銀座町に東京證券經濟協會なる會社を作り"投資の實際知識"と云ふパンフレットを發行大々的に廣告、購讀者五十圓と云ふ好い加減な名目でその上圖々しく貯金獎勵と銘打つて投資させ尚ほ台灣から北は樺太に迄鮮滿を全國的に八百名から二萬圓の內入金を取り捲き一寸にも勝手な番號を通知第一回抽籤と稱して送金したのみであとは梨の礫で加入者も姿だと思つてゐた矢先本年六月東京證券經濟協會は解散した旨の通知を受けた、驚いた加入者達が警視廳及び地方の警察に泣込んだ爲め遂にこの惡事が暴露逮捕されたもので被害者の主なるものは地方の敎員、醫師等で犯人は之を全部遊興費に當てたものである

達眼の賴氏から再度の獻金

[illegible]獻金爲替通帳の甘に[illegible]して台灣に持ち込まれる[illegible]の來水を台當に投資するため一月でこれを獲得すると云ふ好い[illegible]を振つてゐる大正町四ノ二七[illegible]賴水[illegible]氏の達眼振りについては本紙既報の通りであるが[illegible]

體位國策の樹立へ

來月二日に關係者會議

【東京三十一日發同盟】國民の體位向上問題は豫て厚生、文部兩省軍部方面でこれが對策につき研究中であつたが各省とも大體成案成り右計畫を綜合國策的に樹立すべき機運に到達したので愈々企畫院において四省會議で勞力確保の國策體系を確立することに決定、九月二日關係各省代表者が初の顏合せを行ひ各省の方策を夫々披瀝して嚴重な體育國策樹立のスタートを切ることとなつた、この計畫は民間團體の熱烈なる要望でもありわが國の體育國策が愈々確立されるに至るものとして其の成果は期待されてゐる

客雅溪橋の復舊工事を急ぐ

【新竹電話】新竹神社參拜道路客雅溪橋は先般の出水で破壞流失し交通上多大の不便を與へてゐるが新竹市當局では之が復舊工事に頭を惱ましてゐるが本年度の豫算は今日不可能、といつて配給困難な今日不可能、といつて十月廿八日の神社祭典には間に合ふ様州の補助に據める事となり目下之が申請中であるが決定次第豫定的工事に着手の筈である

ホクくの公會堂

使用料收入豫算突破か

時局の進展につれて各種會合にも何ら台北市公會堂の使用料收入は頗る良好で本年度の使用料收入豫算の約二萬三千二百圓に對し本年四、五、六、七の四ケ月間の收入が既に約一萬四千圓に上り、此分で行くと本年度の收入豫想總額は約四萬一千圓となり豫算よりも約一萬九千圓の增收となつて、公會堂の經常經費二萬七千二百餘圓を補つて尙餘りあるといふ狀態であるが此增收は本社の事變陣、市の西工展等の長期大口使用料の收入が一つの原因となつて居るので今後は今迄通りはうまく行くかどうか判らない

"漢口陷落の前兆"

湊川神社大鳥居が異變

【神戸三十一日發本社支局特電】三十日夕神戸湊川神社正門前にある日本一の石の大鳥居の笠石(五十七尺三寸)貫石(廿七尺)左右の四幅(九尺)がばらばらに分解、大音響と共に四十尺餘の地上に崩れ落ち一瞬にして兩石柱だけを殘した、夕涼みの參詣者、警官者の姿もなかつた、同鳥居は昨年楠公六百年祭に當り楠公二門の山下太郎氏が十万円を出して奉納したものであり人々は武漢三鎮の陷落近く日本安泰の瑞兆なりとしてゐる

制作にも軍國調

事變下美術の秋の作品

【東京三十一日發同盟】いよいよ上野の美術の秋が近づいた、先づ九月一日から開く帝國藝術院第一部には、日本畫部は第二部會、三日からの第二部會、帝國美術院の入選作を發表したが、このための作品を[illegible]

二科の入選決る

洋畫に獨逸女性の紅一點

【東京三十一日發同盟】二科展の入選發表は[illegible]

高砂丸より (來航)三十一日午後一時基隆入港、山下三吉新文化長、大日方明特派員

長男可辰儀病氣ノ爲入院中ノ處藥石無效昨日午後八時卅分死去仕候此段謹告仕候也
追而葬儀ハ本日午後二時自宅發二於テ執行
昭和十三年八月三十一日
父 甲斐榮次郎
甲斐小市
大本文吉
村山砂雄
工藤義明
田中德次郎
平川千代藏
親戚 友人

會葬御禮 手島逸郎

廣告は宣傳の近道なり

今晚の映畫

◆タイゲキ 一時上映 1 富士に立つ影 ... 2 國際のギャング 3 パラマウントニュース

◆芳乃館 一時上映 1 皇軍進擊 2 [illegible] 3 [illegible] 4 [illegible]

◆大世界館 一時上映 1 大毎日ニュース 2 [illegible] 3 [illegible] 4 [illegible]

◆國際館 一時上映 1 [illegible] 2 [illegible] 3 [illegible]

◆新世界館 一時上映 1 [illegible] 2 龍城八[illegible] 3 疾風どくろ剣士

あすの天氣

北東の和風晴後曇雨
[illegible]

概況 卅一日 七六四粍の[illegible]

腦病・神經痛や高血壓 中風

不治でない 今津博士の素晴しい研究

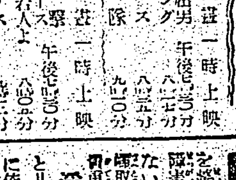

今津研究所 [illegible]

國策賣出し あの手この手！

今は頭腦の商賣の時機

東京市商工相談所 前波仲子

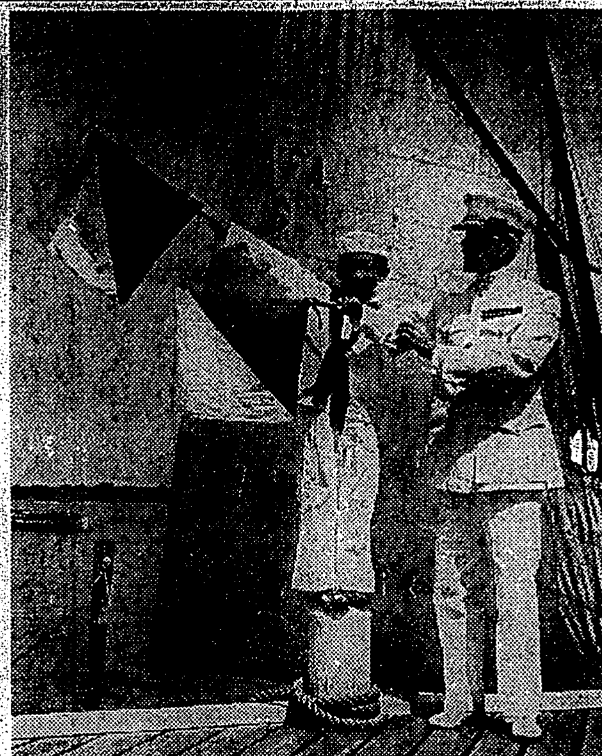

水戸市に青年聯盟同志會といふのがあり、商工會議所、商工相談所と結び合つて時々、面白い賣出しを催し、度々效果をあげてゐる。今度行つた時の事「此の一瞬！お客も店も國の爲め」といふ賣出しで、青年聯盟同志會加盟店ばかりで三日間實行したが、三日目に早くも豫定の品全部出揃ひといふ好成績を收めたものである。それは期間中、お買上げ一円毎に、「愛國ハガキ」(一枚五錢也)を景品に出し、廣告に謳つて曰く

「非常時です！
お客様も一錢出して下さい
當店も一錢出資を致します
そして、愛國ハガキを使ひませう
此の一錢こそ
日本にとつての『此の一戰』
一錢の勇士、飛行機が生れるのです」

賣出し期日は丁度、渡洋爆撃隊が突如として南京大空襲を決行し、國内あげて飛行機に大感激の時突如として此の聯合賣出しは決行されたのであつた

★ ★

『物資愛護週間』が行はれた七月中旬のこと、東京市五反田の商店街共和會では『物物交換！御家庭不要品で商品が買へる賣出し』といふ奇拔なのを目論んで大好評を博したものである

その内容は！

當日は町内の中央に『屑屋さん御用』から、數名臨時出張して貰ふ、近所のお客さんが、先づ、其処へ不要品を持ち込んで値踏して貰ふ、そして此處で値段をつけて貰つたら、町内何處の店の商品とも同価の物なら交換できるのである、是れは小学生、女学生に殊に歡迎されて、お菓子や小間物化粧品店が一番賑かであつた

★ ★

四国坂出の商工會議所の側の呉服店では、

『浴衣お一人一品一割引
但しお二人連れに限ります』

と云ふ賣出しで殆ど手持商品を一掃した、一人が買物してゐれば何うしても連れの者も何かしら買ひたくなる、又店内も賑はつてゐると、つい通りがかりの人々も入つて來る。それに物價高も八月中旬までがせいぜいで、其の後は公定相場か商品に一定され、その相場は恐らく現在の二割程度以下であらうと、商工相談所の指導を受けての商略であつた由、事實現在ではさうなつたので思はぬ儲けをした

★ ★

次の話は前のとは反對で、宮川の或る商店の事、此の店は靴屋であつた、靴は益々暴騰し、下駄ばき時代が全國的に実現しだした七月下旬

『靴は益々騰りませう
しかし、此の際、下駄も結構でせう
下駄ばきは發育盛りのお子様の活動を妨げます(一時に澤山の……』

中年以上は仕事の衰へぬほどの注文を受けた、此の店は何故こんな大膽な商賣をしたのか？此の店主は非常に商賣熱心な人で、既朝新聞の家庭欄は缺かすことなく讀んでゐた。すると或日、皮革の話が商工省技師談として掲載されてゐた、其の一節に、軍需に向く性質の皮革は是れとあつた、其の皮革の性質は自分等が兒童靴に使用してゐるのとは可成り異つてゐる、「是れぢや、政府が皮革を一旦買ひあげても何れは再び拂下げになるだらう、丁度木綿の卅番手以上の細物のやうに、そんな原料には困らんし、近々最高値段も定まれば今より可なり下らう、下つた分だけ其の時儲けはお客様に何んだにか返ぶだらう」

かういふ風に先きの先きを見通して、此の靴屋さんは豫約注文といふ奇想天外な事をやつて店の窮状を防いだ上に、儲けつつあるのである

★ ★

今は頭腦の商賣の時機である、それには良い相談相手が必要だ、愛知商業、佐賀商業、宮崎商業、高松商業、下關商業、新潟北越商業、秋田商業、宇都宮商業、京都四條商業、第一神戸商業、大阪北濱商業、滋賀八幡商業、郡山商業、宇治山田商業、金澤市立商業、伊勢崎商業、敦賀商業、岡山市立商業等では商業科の先生が親しく相談の相手になつてゐる、台湾でももうそろそろ学校の先生が象牙の塔から出るべき時であらう

濱風浴びて

無骨の日本人男子家ツキノ氏の息ヒロシ君はパイン・ビーチの海軍士官學校キャンプを參觀して、築しい日を送つた。右はラッドフォード少將

主婦の常識 一分間講座

暑くなると、食慾が減退するので、自然ウスターソースのやうな辛味料が好まれます。俗にソースと略して稱へますが、これは特有のチョコレート色をしてゐるものがよろしい、そして、芳香があるべきもので、この香りがなかつたならばソースの價値は半減されませう。沈澱物のあるのは、物にも依りますが多く濃厚なものですから使ふ時によく振つてからかけることをお忘れなく―更に、ソースの安物には、明紅色を墨し、ちよつと見ると葡萄酒のやうな色をしてゐるものを見受けますが、これは感心しません、なほ、日本人は一般にソースをダブ〱かける癖があつて困ります。カツレツの揚げ立てなどは食鹽で食べた方が味があるといはれる位ですのにソースの中を泳がせる式はどうかと思ひます

鰯醤油の登場

醤油中村鶴藏氏が八年間の苦心研究により發明された鰯醤油が、愛媛醤油(東京市蒲田區今泉町五三八愛媛醤油醸造元)といふ名称で賣出されて新しい調味料として奇評してゐるがその特徴は鰯、鯖、コンブ等のエキスを調味したこと、利きが良いこと、榮養分が多いこと、値段の安いこと等で台湾に来てゐるかどうかは知らないが東京方面の家庭では評判になつてゐる

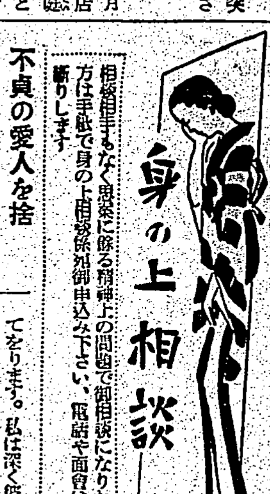

身の上相談

相談相手もなく悪條に係る精神上の問題で御相談になりたい方は手紙で身の上相談係宛御申込み下さい、電話や面會は御斷りします

問　不貞の愛人を捨てるべきか

私は二十歳になる田舎の青年です、今年の四月からYなる女性と交際を始め後に将来を堅く約束する關係となりました、彼女は幼い時その母は父と別れて他に嫁入つてしまつた氣の毒な身の上です、彼女は公學校を卒業後淋しく父子二人で暮してゐます現在はある遊戲場に會計で勤めてをります。私は深く彼女の境遇に同情して近づいたのですが彼女もまた私を信頼してくれてこれ迄何事によらず先づ私に相談をする様にしました、一ケ月ほど前から彼女は遊戲場主人の息子K青年とドライブなどするやうになりました、Kは私の友達で學校は私よりも一年上級の方でしたが、商賣をして失敗などして現在は自分で氷屋を開業したりしてをります。私は公學校を卒業してから自家の店で手傳ひをしてゐます。父は庄でも中流階級で現在は保正などつとめ相當な名望をもつてゐます。私は彼女との結婚問題について兩親に相談しやうかと思ひますが、町では彼女とKとのエロ評判が立つてをるので躊躇してゐます。話してみても兩親は絶對に私らの結婚をゆるして下さらないと思ひます。彼女とKとの關係は感づらしく友人からも彼女と離れよと忠告を受けますが菊池寛氏の所謂『貞操は結婚の前奏曲なり』で穢した女を諦め切れずどうしても彼女と一緒になりたいと思ひます。結婚にまで事を運ませれば後日彼女もKと關係を續けてゐたより仕合せだつたと感じるやうにならうかと思ひます。既時體制下の今日父の名譽にも關するかも知れぬやう女話を御相談するのは恐入りますが、私はこの女を捨てるべきか、結婚に迄工作すべきか御指示お願ひ致したいと思ひます(Y・T生)

答　日本男子としての腰骨を伸ばせ

どうしたならば一介草莽の臣が多少なりともお國のお役に立つことが出來ようか、自分としてどうする事が御大子様に御奉公申上げられる途であらうかと老も若きも女も男も命がけになり血みどろになつてゐる非常時局に當つて、貴君の悩みといふものは又恐ろしく型を違へてをります。この点貴君の國民的良心に多少そのひらめきを認められないことはないやうでもあるが實串はもつとはつきり時局を認識しなくてはなりますまい。健康も若さも教養も財産も應々少しでも多くお國と 陛下とに御奉公申上げることの出來る資格として御からお預かり申したものであると信念するのが皇國民であるといふ事を此の際しつかり魂の底に摑み取りたい。その女とは心からも體からもきつぱり縁を切りなさい。棄てるも棄てぬもない、もう先方から立派に棄てられてゐるではありませんか。當事者の一方に愛の遂め果てた戀愛の抜け殻なんか結婚の前奏曲である筈がない、ふざけた事を申してをらず日本男子としての腰骨をしやつきり立てるべきです。之が先ず第一の奉公、彼女やKなどの穢らはしい道は早向いてゐたりません(係)

野菜や肉類の腐敗を防ぐ法

買ひだめは禁物

これから残暑にかけては、特に食品の腐り易い時で、買物が殺つてゐるため、少し悪いものを食しても、腹痛や下痢を起します。それで、何より氣をつけることは、買ひだめを差控へることであります。腐る魚類や野菜等の買ひだめの不利は勿論、特に馬鈴薯などが買ひだめしてあつたら、ブリキの罐にでも收めて芽の出ないやうにしておかねばなりません

×

青物類などは、朝の物が夕方までで新鮮さを保つことは困難ですから出來れば必要の都度買出しに市場に出かけた方が値段も安いし、新鮮なものが手に入ります。もし止むを得ず多少買つておく場合には、野菜のむれるのを避け、量が少なければ吸湿性のあるスヤキの火消壺に入れて保存するもよく、セロファン紙で袋を作つて、その中に入れておけば直接空氣に觸れないので微生物による質の變化を防ぐことが出來ます

×

次に肉類ですが、これは野菜類より腐り易く、それに中毒すると恐ろしいものです。今日の殘りは、翌日大抵腐敗してしまひますから、冷藏庫を使はぬ家庭では、大き目のブリキカンに、魚の入つた皿か、丼を入れ、それごとバケツの水につけておくと、案外腐敗を防ぐことが出來ます

×

しかし、夏季は何といつても、その都度新鮮なものを買ひ、すぐ調理して処分してしまふことが安全で、買つたままお勝手において置いたりするのは危險です。そして、なるべく生ものを避け、煮るとか、焼くとかすることです。酢のものなどにする時は一度湯を通すことがよろしく、ごく新しいものの外は、さしみなどを食べない方が安全でせう

これから、……必ず他の器に移すこ……煮てしまふ……

この取扱ひには十分注意することです

魚や食品の置き場所は、冷しく風通しのよいところで、必ず、フタをするとか、被ひをすることであります、そして生魚は求めたら鹽打ちをすることや、すぐに醫を出しておくことです

白瀧の落ちる感じを

安達潮花

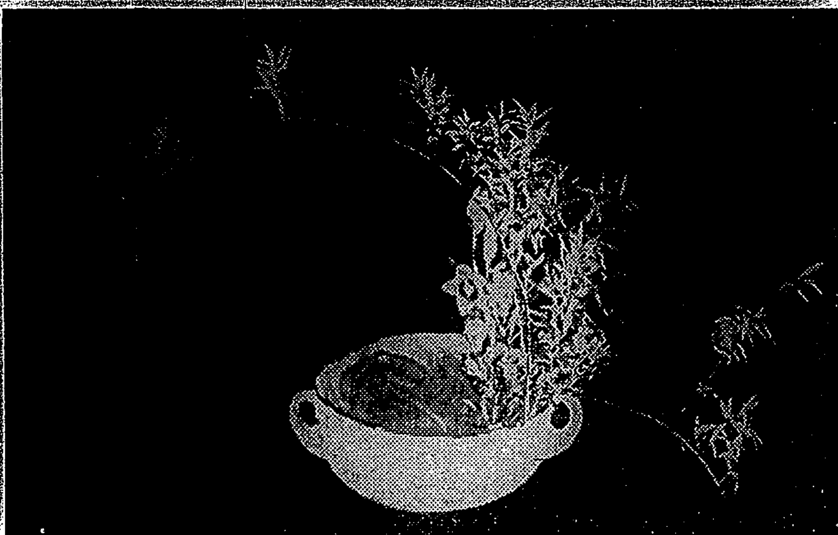

手 僕の山からトウトウと落ち來る眞つ白い水に天地がゆるいでゐる感觸―その飛沫をあびて、石にしがみついて生きてゐるユキヤナギの背葉―その感じを花上へ！

枝 保の直線と曲線との調和はこの花だけの持つ美しい藝術です

× × ×

一 枝の葉にこもる夏の生き生きとした力をごらんなさい、一枚を折つて顔を撫でてみたいやうなやわらかい感觸を持つ花です、なほ『碧溪に利かせて積梗を使つて見ました

御存知ですか 廢物利用の色々

◇殘り毛糸で腹卷◇
セーターやシャツを編んだ殘り毛糸でよく締る毛絲の腹卷をあんでみませう。一オンスあれば充分ですから、いろいろの殘り毛絲を集めて配色よくいたします。長さは編めてゐる間に非常にのびますから、編んだのを力一杯ひつぱつて平常使ふ紐の長さだけあれば充分です。編み方は二本棒で袋編にします。

◇靴下で靴雜巾◇
古靴下を長さ二四寸に切り袋のやうに縫ひ、その中に古綿または軟いぼろを入れて縫ひつけておきます。上等の靴にクリームをひいたのち、この雜巾ふとんで拭へば便利です。

◇蜜柑の皮の利用◇
蜜柑の皮を綿にさし吊るしてよく乾した後細かく碎き臼で挽き毛布でふるへば、蜜柑の粉が出來ます。これを味噌汁または清汁に少し加へて用ひますと風味のよいものです。又蜜柑の皮を乾して澤山とつておけば夏の蚊いぶしにはよいものです。

◇古名刺の利用法◇
古い名刺の文字のある方に糊を一面につけ二枚合せて貼ると厚紙ができます。一端から三分の所に針金の小さいものを通しますと荷札になります。家具や什器その他いろ〱の物の標をつけておくのに便利で丈夫です。

◇殘りパンの利用◇
パンの硬い部分は粗末にしがちですが殘つたパンや端の部分と一緒に胡麻の油かラードで揚げます揚がつたら新聞紙の上に取出し油を切り上から砂糖をかけますと一寸變つたおやつになります。

雜誌紹介

これは見事ぢや

文相グライダー製作を視察

神戸の鐘紡へ照會状

高砂丸より

江戸桃花陣 (128)

海音寺潮五郎作　富永謙太郎畫

亡者 (八)

「まあ坐りな」

奥の部屋に通ると、自分の家にゐるやうなくつろいだ態度で、自分から坐つて見せて、かういふ宣兵衛であつた。

三五郎はしよんぼりと坐つた。風俗にかけられたやうなものだつた。

「おかみさん、済まねえが煙草盆に火をおくれ」

おつくと、女は煙草盆を持つて來た。

「済まねえ、済まねえ」

まさかの場合には十分に武器として役立つほどに頑丈な鉄張りのきせるで、宣兵衛は悠々と二三服喫つてから、おだやかな調子で切り出した。

「三五郎、てめえ、少しやり過ぎはしねえか。よくねえぞ」

三五郎は、叱はぬまでも頑張れるだけは頑張つてみようと、顔を上げて何やら言はうとしたが、宣兵衛は依然として穏かな調子でじわりと上からおつかぶせた。

「言ふことはあとで聞かう。先づおれの言ふことをとつくり聞きな。俺アてめえを縛りに來たんぢやねえ。てめえは随分今まで俺の役に立つてくれたこともあるし、これからだつて働いて貰はうと思つてゐたのだから、俺も縛りてえことはねえ。また、今のところは、まあ少しばかりなつてゐることでもねえ。縛るんだとお上に言ふことの出方一つだ。素直に言ふことを聞いてくれれば、悪いやうにはしねえつもりだ。どうだな」

「だつて、親分、あつしア何のことだか……」

せつかく、ここまで漕ぎつけて今明日のうちには千両といふ大金が手に入るといふ時になつて、こんなことになつたのが、三五郎は心残りでならなかつた。

實兵衛は三五郎のしらばくれなど一向かまはなかつた。怒つた色もなく、威する色もなく、淡々としてつづける。

「それでね、三五郎、一體、いくら出して譲つてくれるつもりだね、てめえも折角金かけてそこまで運んだんだ。無代で貰はうとは俺も思やしねえ。どうだい、百両くれえのところで承知してはくれない かね」

それはまた意外だつた。罪を見逃してくれる上に、金までくれようといふのである。三五郎は思ひがけないことに、頭がぼうとなるやうな気がしたが、相手がかうまで折れて出るのは、何か理由があつてのことに違ひないと考へた。

「金……百両だぞ」

金……ぐらゐられるのはそれだつた。百両だぞくらゐならこれ

物言を質なものを狙つてゐるに相違ない……

三五郎は、がらりと態度を変へて、居直るやうにせせら笑つた。

「親分……」

が、これだけの言葉が三五郎の口を離れるや、否や、火のやうな平手打ちがその頬を見舞つてゐた。

「なめた真似をするな。やさしく出れアつけあがつて、誰が口を利いてゐるのだと思ふ。聞かう、否かきりきり言へ。てめえもよつぽどアンポンタンだな、どつちかてめえの得になることか、損になることか、わからねえのか」

今までの人の好いをぢさんのやうな穏和な表情は消えて、凡物のやうにきびしい色が現れてゐるのだ。三五郎は、頬を抑へたまま、うつ向いてしまつた。

修業時代の想出

柳家金語楼さんの話

ラヂオでおなじみの金語楼さんの鼕をきくと誰でも微笑ましくなる。すべての人気作家が下積時代にはそれぞれ苦労してだんだん出世したやうに、金語楼さんにもやはり修業時代の苦しい想ひ出があるのだ。今でこそ人を笑はせる彼もその昔、人知れぬ苦労をつんでゐるのである。

その後、小学校へ通ふやうになつて、遊びたい最中を、学校がひけると、家へ帰つて手に鞄をさげたまま講釈の稽古に行きました。講釈の稽古がすむと、帰宅するのは夕方でした。風呂へ入つてさつぱりすると、すぐ寄席入りです。八歳になつたばかりの少年にはかなりの努力でした。

小学校を卒業して、中等学校へ入学試験を受ける時でさへ、舞台をすませて家へ帰るのが十一時過ぎ、それから未明まで勉強して一睡するともう朝でした。

稽古を終へてから勉強する……そのためすつかり眼をやられて、失明するとまで医師に言はれたので驚いてしまひました。その時は約半年も床に就いてゐましたが、そのうちに処世観が変つて中学校の受験を断念しました。

病床で勉強したのは講談録でした。通学しなくとも中学の勉強が出来るといふので、それ以来大学の講義録まで、私の拙い勉強法で独学でずつと通しきつおりましたが大学の講義録を学び終へたのは昭和四年でした。

その頃私は自分の居間の天井といはず柱、壁、窓硝子等殆ど全部へ「警句名句」「諷刺句」を書つけて以下金語楼さんの想ひ出話。

父が寄席で育つて、寄席で生活してゐた関係上、私は雨が降れば傘を持つて迎へに行き楽屋で面白い話を聞いてゐるうちに、いつの間にか落語家になるやうに運命づけられたのでした。私はとても寄席の楽屋の雰囲気が好きで、毎日のやうに行つてゐましたが、八歳の時には既に初舞台を踏んでゐました。

としての個性を生かすべく寝食を忘れて賢く脚光を浴びたことです。文学講義録を展げて、英国のユーモア小説から材料をとり、四十日間で四篇の新作落語を創作した時、肩の重荷が一時にとれたやうでした。疲労の夜、口演を終つて汗ダクになつた背中をふきながら、お客の拍手が豫想以上に激しかつたことを思ひうかべて涙のにじみ出るのをどうすることもできませんでした。その時始めて自分といふものを意識して、全生命を新作落語に打込むことに決心したのでした。

新作落語を設営したのが昭和七年九月、金語楼としての第一歩でした。古い名人が口演した名作を拙い、未熟な私がそのまま口演することが恐ろしかつたので、自分の一方法としての個性を生かすべく寝食を忘れて賢く脚光を浴びたことです。

「時は金なり」等々、知る限りの格言を紙に書いて貼りつけ、眠さへ寝けば眠でも目につくやうにして、自分の修業の一端とし、ともすれば怠け勝ちな心を勵ましてゐました。この方法は、今でも門弟に実行させてゐますが、効果があると思ひます。

熱帯魚を飼ふ方へ

こ　れまで熱帯魚の飼育法はむつかしいもののやうに思はれて來ましたが、別に面倒なことはなく、ただ冬の温度の調節さへ誤らなければ完全に越すことも出來ます。

温　度は何時の場合でも華氏の六十度より下げぬことで、数の少い時なら鉢を戸棚にでも入れて、タドン二つ位埋めた火鉢を入れてやるとか、電球で温めれば結構です、数の多い時は仕方がありませんからスチームでも過さなければなりません、殊に五月から十一月一ぱいは熱帯魚を飼ふのに最も樂な時期です

餌　はぼうふら、糸目、パンの粉、海老の粉などを一日に一度位與へてやれば沢山でせう、水かへは普通は全部とりかへないことで、一日に一度とか五日に一度位、鉢の縁をみて減つた分量だけ、足し水してやればよいのです

注意　さて危険なのは、水が白つぽくなつた時と黒くなつた時で、白くなるのは魚の排泄物でなることがあり或はタンクの水が過度のために変化してなくなることがあります、黒く濁るのは酸素が減つて水が腐敗した時ですから、この場合は速にかへてやらなければなりません、けれども普通は容器には五分位砂を入れて水草を植て置くので、その酸素同化作用のために、度々水を換る必要はないやうです、このため水を換へることは飼育

カナ交ジリニユース

△ワガ各部隊ハ　三十日ノ　アケガタカラ　蘄春、武穴へ　通ズル大切ナ　敵ノ陣地廣濟ヲ　ウゲキノ　火ブタヲ　キリマシタ　ワガ陸ノ　荒鷲モ　地上部隊ノ　進撃ニ　呼應シテ　大別山麓ノ　敵陣地ヲ　バクゲキシテ　大ソンガイヲ　アタヘマシタ

△雲山縣城ヲ　北東カラ　コウゲキ　シテキタ　添田部隊ハ　二十六時間以上ノ　激戦ノ　ノチ　二十九日午後十一時　城内ニ　突入シテ　三十日未明　クワンゼンニ　縣城ヲ　センリヤウ　シマシタ

今週の映画

忠治子守唄　一日から國際館

阪東妻三郎、マキノ正博コンビの第一回作品で妻三郎の相手役に市川春代が出演してゐる——目明し——宗城を落ちて風の吉にも心おく慮の忠治が泣き叫ぶ勘太郎をむりやりに遠太郎の背にあづけたまま慌しい一人旅、忠治召捕の手配は谷所に及んでゐるのに忠治の行方はわからなかつた、その頃造り酒屋の田屋に定吉と名のつて住み込んだ男こそ世を忍ぶ忠治である一人娘のお糸に慕られ、縁談を斷つて一途に忠治を慕つてゐた、或る夜賊、十手をあづかる伊三郎は伊三の招待を遭れて忠治の酌でやけ酒をあほつてゐた、伊三郎は山城屋の勘定に依頼のお宮をとられた腹癒の強い男だ、忠治は山城屋へなぐり込んで一つの出世の網にしてゐる山城屋に強欲非道で伊三郎からお宮を奪つたばかりか娘を質つた五十両の身代金さへ隔りを待ち伏せて取り戻したといふ話をきいて我慢出來ず忠治は山城屋へなぐり込んだ——そして約束通り伊三郎に捕へられてやるのであつた——同時上映は「親ちやん部隊」と「刺客商社」である

海外小話

米國の浦島太郎勘定

米國内の各銀行に預金者不明の預金、所謂リップ・ヴァン・ウインクル勘定（浦島太郎勘定）所謂眠り勘定が続出して、最近ではこの額が非常に増加して各銀行共その処理に困つてゐる。この種の預金は預金者が預け入れたまま忘れてしまつたのか、乃至は突然死亡してしまつたのかして、現在ではその預金者の身許が完全に不明となつた勘定だが、小は数弗の預金から大きなのになると数十万弗といふ巨大な額に達してゐるものもあり、一九三四年の調査によると、ナショナル・バンクスのみでも実に一億二千二百万弗の巨額に上つた。ナショナル・バンクスは米國全銀行預金の約半額を占めてゐる割合になるから、従つてこの浦島太郎勘定も米國の全銀行では前記の数字の約倍に達する計算となる。斯る勘定の処分に関する米國の法律は州によつて異なり短かきは五年長さは二十年、三十年の期限を定めてこの期限を経過したものは公共団体又は州へ繰入れる旨を規定してゐる州もあるが、かういふ規定のある州は米國全州の半分以下に過ぎず、其他の州では別に何等の規定もないのである。銀行としてもかういふ勘定を抱え込んでゐる以上責任は出来ないので一々帳簿の整理其他非常な手数を要し、一方では頻に公告などの方法で預金者を探してゐるが、発見されるのは約一割の程度に過ぎない、発見された預金者のうちには遠く海外で巨万の富を築いてゐた者があれば一方では悪徳の最後を遂げてゐた者など、人生の悲喜劇が随伴して來ることが多いが、面白いのは斯る健忘症の預金者は単に個人のみでなく、銀行、會社などもこのうちに含まれ中には公金を預金した儘すつかり忘れてゐたといふ暢氣な市町村も發見される。

提琴のメニユーイン君結婚

天才少年提琴家で通つて來たイエフディ・メニユーイン君、何時の間にか成人して二十一歳の「青年」となり、この程ロンドンでノラ・ルーセラス嬢と婚約し、正式結婚を挙げた。新婦のノラ嬢は……これの判になつてゐる

花婿のノラ嬢は……十九歳、メニユーイン君とはローマンスに結ばれた間柄である、はじめメニユーイン君の両親に同君を提琴家として大成させねばならぬとの見地から結婚に反対したがメニユーイン君の熱意遂に奏功して実を結んだもの

結婚の式はロンドンのコクストン・ホール登録局で行はれ、雙方の両親以下二十一名が出席したがその披露は流石に世界楽壇の寵児だけに盛大を極めロンドン社交界近來の盛事であつた、因みにメニユーイン君の結婚に次いで、同じく天才音楽家の名の高い同君の二人の妹ヤルタ、ヘフジバノ両嬢もこの夏夫々結婚することになつて居りこの所メニユーイン一家は喜びの絶頂にある

バイロン像ギリシヤに贈らる

浪漫的詩想と熱血的詩情を以て古今東西に亘つて愛誦される詩人バイロンの面影を偲へる像が、今回デンマーク政府からバイロンに縁故深いギリシヤ政府に寄贈されることになり最近バイロン研究家として名高いデイクセン氏の手を経てギリシヤ政府にとどけられた、この像はバイロンの友人で著名なデンマークの彫刻家ソルワルドセンの手になつたもので、浪漫的詩情を冒険に託して波瀾重畳を極めた熱血漢バイロンの面影が躍如として伝へられてをり、藝術的にも貴重な世界的名彫刻といはれてゐる、このバイロン像はバイロン最後の地たるミソロンギの沼の畔に置かれ、約一世紀以前のギリシヤ獨立當時の感激を新たにしてゐる

因みに詩人バイロンはスコツトランド出身の貴族で、若くして英國を去り各國に放浪の旅を続け一八二三年ギリシヤ獨立戦争に参加フロントの熾烈画不幸病を得てミソロンギで客死した、バイロンは浪漫的詩想に民主的思想を混じた奔放な詩形の中に、熱烈な情緒をもつた讃詞を作り出し、古今の大詩人を感嘆せしめてゐる

カンネ古戦場の勇士の墓發見さる

發掘作業の業績が進展するにつれ太湖附近の戦跡、徐州大包圍作戦等の華々しい戦果の報道にタンネンベルヒの大會戦と共に、必ず引合ひに出されて昔々の耳にまだ新しいカンネの大包圍戦で、カルタゴの猛將ハンニバルの手に殲殺されたローマの勇士八万を葬つた墓地が最近イタリーの考古學者團の手で發見された。場所は古ローマの穀倉カンネの故地に程遠からぬアプリアの豆畑ならぬ葡萄オリーブ畑の地下であるがイタリー考古學者等十数年の努力が実を結んだわけである。

發見された墓所の総面積は約四エーカー、八万の大軍を埋めた所としては狭すぎるが、恐らくは大殲滅戦直後のどさくさに大部分の屍骸は東に亘れて処分され、今度発見された墓地に葬られたのはそのごく一部だらうと學者は言つてゐる。いづれにせよローマ史上有名なカンネの故戦場の位置が確定した事だけは間違ないやうである

沖縄の旅より

荘　琮耀

(1) 首里王城

首里王城は、数奇な歴史に富まれ來つた沖縄千年來の、歴代國王のお城である。

西暦一千八百十六年、琉球を訪問したキヤプテン・バジル・ホールが、英國への帰途セント・ヘレナに寄航して配流中のナポレオンに會ひ、琉球のことにつき武器のない國があると語つて千古の英雄を驚嘆させたのは、人口に膾炙するところである。

琉球は四百年前尚眞王の時、武備を撤廢し、中央集權を断行し続治してゐたが、一世紀と經かなかつた。この時代に琉球人は琉球の上に重要なことであり、又樂と魚と相俟つて一幅の畫をなすところに云ひ知れぬ面白みがあるのです。（陸司信敏氏談）

萬葉とも云ふべき、オモロ千五百五十二首と、琉球文で書かれた十一種の金石文を遺してゐる。今日琉球に残存してゐる建築、繪畫、彫刻及び染工の中で、東洋文化史上に一異彩を放つものは、皆悉くこのころに出來たものである。

首里は此の王城を中心として發達した曾つての政治都市である。今や中心は那覇に移つて、首里の町のすべての人々、建物、一木一草に至るまで、遠い歴史と傳統の夢の中に眠つてゐる様な氣がする。如ご瀟洒たる生氣を見ない。此の

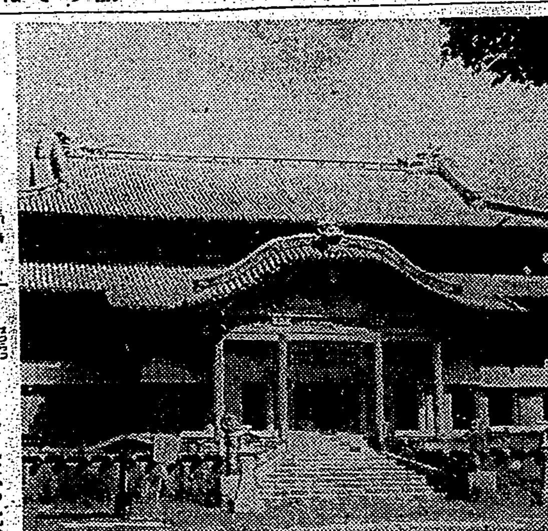

（寫眞は首里王城の正殿である）

(臺日漢詩壇)

魏清徳　選

書感　土井和山

當日詩壇歐亞……（以下漢詩、判読困難）

孔子正殿　謝雪漁

洛神賦

これは一名石浦殿と稱し、支配するところである。正殿の前庭左右には石門があり、玄關前石階の下に前立つ大蛇の石龍柱が左右に立つてゐる。之は尚眞王時代に造つたのだと言はれてゐる。

みかホン塔

▲二十九日午後四時頃高雄埋場倉庫一六六八號の傳染場が迷ひ込んだのを飼育してゐますから取りに來て下さい（新竹市表町二ノ四〇三頭炳灶）▲質見番印鑑を保管してゐます（本町署北警局）▲新起町二丁目、三丁目で生石炭を使用する者がありまする取締つて下さい（附近住民）▲二十九日午前九時半ごろ新公園の東入口で印鑑を拾ひ西署に届けました（拾得者）▲女物赤皮鞄入二十六日午後二時ごろお忘れの方、保管してゐますから取りに來て下さい（村上商行鶴居）▲入船町二丁目の道路に溝からあけた泥が放置してあつて不衛生だ（保健生）▲二十六日西ほ入港の高千穂丸三等船室内に婦人持クローム側腕時計一個置忘れてあつたのを保管してゐます（基隆大医院病院）▲日野小学校の税務箱子さん、バス券とハンカチ二枚拾つて預つてゐます（文化）

商況 (卅一日)

臺灣正米市場前場

大阪期米前場

東京期米前場

神戸期米前場

東京銘柄前場

東京銀行貸株

東京國債前場

東京短期前場

基隆在庫米

高雄在庫米

神戸豆粕前場

横濱生絲前場

正金アクセプタン

スレート

神戸對外爲替相場

外國金塊相場

外國銀塊相場

外國爲替相場

紐育株式

外國棉花相場

ナショナル生絲

玖馬砂糖

紐育砂糖

倫敦砂糖

シカゴ小麥

大阪砂糖現物

大阪短期前場

東長建取組

同同建換除

東短取組喚合

[illegible]

臺日案内

書籍　支那大地圖　臺北榮町二新高堂書店

醫院　性病科　永吉醫院

内地土産　文旦とジャボン

寫眞　吉田寫眞器店

カメラ中古品高價買入

時計眼鏡　和田はメガネ専門　メガネ専門日光堂

料理屋　仕出し料理辨金本家

金融　電話商品券　商品券電ワは三成社

各種金融　七福商事

藥種商　喘息にワンカ

染物洗張　染物は東屋染工場

雜件　洋服地　大菊商行　洋裝地　大益商行　特許商標　岸喜鑑　秋播新種子　玄米精乳・牛乳

りん病
ばい毒
有田吉松製劑
良かい効く効くかいら売れる
台北本町二　新起町　大龍峒町　基隆義重町　宜蘭南門　新竹東門市場通　台中初音町五　嘉義駅前　台南錦町一　高雄山下町
淋病藥別八円特四円　梅毒藥別八円特六円
有田ドラッグ

アース

仁丹煉歯磨
効果も一番　味も一番
安心して使へる!
昭和の常識　印形を傷げず掃除するには歯を磨め軟くし押しつける

頭痛にノーシン
本家七ふくや伊藤長兵衛

昔も今も
効能で賣れる
七ふく ひえ薬り
「ニセモノ」あり御注意
大阪高津表門筋
振替大阪七一一電南七二九

臺灣日日新報
日本夕刊共十二頁
編輯兼發行人 佐々木
發行所 臺北市榮町四丁目卅二番地 臺灣日日新報社

銘酒 楓白鹿

社說

關東震災ありて滿十五年 事變下に改めて天意を想ふ

一

この事變下に、關東大震火災十五周年記念日を迎へることは、誠に意義深きものあるを想ふと共に、國民精神總動員の旗印下に在る吾等國民人として、十五年前の大天變の天意に就いても深く思ひを致さねばならぬであらう。卽ち大正十二年九月一日午前十一時五十八分、東京横濱を含む關東一帶の地に振古未曾有の大地震が襲來し、この震災に次いで大火災が京濱の大都市を燒き、そのため十万の人命を失ひ百五十万人の罹災者を出し、五六十億乃至百億の富を燒失するの大天禍を蒙つたのである。天佑を確信する"神の國"日本としては誠に意想外の大天災であつたが、然し此の天禍を以て、天が歐洲戰後に於ける我が經濟界の好況に驕り我を忘れて有頂天となり、奢侈放逸に耽つた國民に對する神罰である…と目せし所謂國民大衆の"天譴說"なるものが識者に依て唱道され、國民もまた之に共鳴し、爾來吾が國民は九月一日を以て禁慾の日、又遊無しデーと定めて深く內に反省思慮する所が有つたのである。

二

國民が互に相戒めて、反省し分別する所あつたが爲めに、昭和の御代は、內に外に今日の如く光り輝くのみか、國威益々、八紘一宇の大精神を如實に具現し得るまでに立ち至つたのである。これ一に國民の日常の心構へが、健全にして質實化した爲めであつて、若し國民精神に歸一する所なく、物質のみを以つて政經萬事を律するに於ては、第二第一の天譴も下らぬとは言はれぬであらう。而して國民精神の質實剛健に徹する方面、然と之に終始するところに却て、"神國"日本の眞姿を認め得るのである。大正十二年に於ける關東大震災の天意は、今日より既に十五年を隔ててゐるとは言へ"眞理は常に若く新らしい"ものであり、特に今日の如き國家非常時に於ける國民としては、能く其意を體得し、苟くもせざることを同じく心に期されねばなるまい。

三

十五年前、天譴に喘いだ吾等國民は、今日に於ては暴支に對し天誅を加へつつあるのである。所謂天に代つて將政權の不義を討つのであるが、假りにも"天に代る"と言ふ以上、凡てに於て天に代り得るだけの國民的資質を備へねばならぬのである。暴支は蔣政權の暴戾たるの實を明かに示し、殊に東洋に在りて東洋人と隣邦の誼を修むることを知らず、東洋の倫理道德に反いて濫りに歐米に依存し、其の結果東洋の平和を侵犯した國民政府である以上、所謂聖戰を起して之に天誅を加へんとすることは、毫末も失當では無い。唯だくり返し論ぜねばならぬことは、天誅を加ふる者の態度なり心得なりが、天に代り得るだけの資質を常に十分有してゐるか否かといふことだ。國を擧げて聖戰に全力を注いでゐる今日、遙かに十有五年の昔を想起し、天意の森嚴なるに思ひを廻せ、併せて今日の非常時局に際し、苟くも天意に反くが如き國民的行動の無いことを深く心に銘せねばならぬであらう。

海の荒鷲全力擧げて 中南支を猛攻擊
南雄では十七機擊墜

【上海三十一日發同盟】海軍航空部隊發表

中支方面

一、揚子江沿岸湖口部隊は百數十度の炎熱にも怯まず航空部隊及び陸軍部隊と協力所在の敵を爆破、沈默せしめつつありて作戰行動は着々進展を見つつあり

二、安延少佐の指揮する海軍航空部隊は斷雲を縫つて長沙を攻擊せり、同地上空で小型機八機に上り來れる敵イ—十五型戰鬪機三機を迎へこれと交戰、直ちに擊退せるほか倉庫、格納庫を爆破炎上せしめ悠々全機無事歸着せり

三、勝見大尉及び野中大尉の率ゆる他の攻擊部隊は前日に引續き地上部隊の作戰に協力し終日廬山西方地區前面に蟠る敵を威嚇爆擊、敵陣地及び拠點部落を攻擊、完膚なき迄に之を爆破しまた重要地點で推續せる彈藥品を爆破炎上せしめ、全機無事歸還せり

四、他の攻擊部隊はその全力を擧げて江上部隊及び陸軍部隊と協力し赤湖西方地區其他で敵軍砲兵陣地及び野砲陣地を反復爆擊し敵拠點二、三を粉碎せるほか沿路上にあり軍用自動車數を爆擊、敵戰鬪機の進出を阻止多大の戰果を收めたり、わが方損害なく全機悠々歸還せり

南支方面

一、湖南、廣東省境重要都市南雄攻擊部隊は同地上空で敵戰鬪機四機を認めたるも我の優勢に怯え遂に挑戰し來らず遁走せり、わが攻擊部隊は次で粤漢線上郴縣を爆擊、低く垂れ籠めたる雲間を利し飛行場を爆擊地上にありし敵機二機を大破し市街重要軍事施設を爆破せり、なほ地上砲火熾烈なりしもこれを制壓して全機無事歸着せり

二、韶州攻擊に向へる他の一部隊は同飛行場附近を爆破粉碎しまた直擊彈により格納庫を炎上せしめたり、敵機は認めず全機無事歸還せり

三、南雄を空襲せる別働隊○○機は同飛行場上空で敵戰鬪機デーボアチン十七機の我を邀擊せんとするを認め猛然同敵機群中に突入し勇猛果敢なる空戰を交へ遂に敵機全機を確實に擊墜せり、この空中戰で我方また二機を失ひ手島大尉及び杉野二空曹南勇士は壯烈なる最期を遂げたり、僚機○○機は無事歸還せり

天津英佛租界の邦人に引揚命令
協調は無意味として

【天津三十一日發同盟】わが駐屯當局は各關係當局と協議の上三十一日二週間以內に天津英佛租界內に在る邦人各商社に對して在租界引揚げを命令した、その理由とするところは一部英佛當局が從來わが出先官憲の第三國人の生命財產並に權益を保護し飽までも第三國との親善を促進せんとする帝國政府の根本方針に基き戰區內にも拘らず凡ゆる機會、凡ゆる問題について各租界當局に對して諒讓の態度をもつて積極的協調を圖りその結果イタリー租界の如きはよくわが方の誠意を理解し円滿なる協調をなし來つたが英佛兩租界當局は故意にわが方の誠意を曲解してわが通商及び商取引などに妨害をなす外事每にわが方の方針に副はざる態度を示し而も兩租界內には抗日不逞分子が潛入し抗日テロ、金融攪亂、スパイ行爲などの手段を選ばず猛活動をなしつつあるにも拘らず何等積極的態度に出ず場合によつては寧ろ却つてこれを默認援助する傾向あり、之がため兩租界は實にこれら不逞分子の温床地帶たるの觀を呈するに至つた、實狀かくの如きにおいては最早兩租界當局と円滿なる協調を圖らんとするは無意味であるとなすにある、而して現在英、佛兩租界內に在る主なる邦人機關商社としては、三菱、正金、鮮銀、郵船、商船、江商、伊藤忠、日本棉花、又一、岩井、鐘紡、興中公司各支店、天津海關事務所、總領事館官邸等であつて兩租界は天津における我方のビジネスセンターを形成してゐる、尚居住邦人は英租界百二十六戶五百五十一人、佛租界二百八十二戶千百十二名である

大河舖を占領す
廣濟前線に猛攻開始

【黃梅三十一日發同盟】敵前線陣地石山舖、楓樹嶺の線を占據した江北戰線の佐野、若松、中野、長谷川、藤村の各部隊は何も追擊の手を緩めず躍進又躍進、三十一日拂曉佐野、若松兩部隊は大河舖を占領又左翼中野、長谷川、古賀各部隊は敗走する敵を左側背より急追大河舖の線を越えて廣濟前線の敵防禦線に向ひ猛攻を開始し目下尙激戰中である

我猛攻に堅陣一日で潰ゆ

【黃梅三十一日發同盟】江北作戰部隊が占據した石山舖、大河舖の線は廣口防衞江岸第一線陣地に僅か五里の地點で目總の堅壘大別山脈を控え五、六の二ケ月に亘つて敵四個軍と第八十四軍の二個師と第六十八軍の三個師をこれに配備し我軍の進擊をこの一線で喰止めると豪語してゐたものであるがわが果敢なる精銳部隊の[illegible]

廣濟まで四里

【黃梅三十一日發同盟】[illegible]敵の前線陣地を占領した江北[illegible]部隊は息つく暇もなく敗敵を追擊し三十一日午前十時には早くも廣濟縣城約六粁の地點に進出し目下廣濟縣城まで僅かに四里で皇軍の士氣頗る揚つてゐる、同地より廣濟城まで[illegible]には一滴りもなく僅か一日で進出した

立體的攻略戰を展開
一字山を一齊攻擊

【九江三十一日發同盟】[illegible]敵の前線拠點一字山の攻擊を[illegible]部隊は今朝來一齊に攻擊を開始した[illegible]

双城驛を占領

【[illegible]三十一日發同盟】[illegible]を續けてゐるわが江北進擊部隊は[illegible]

敵の損害は甚大
大別山系の殲滅戰

[illegible]部隊は三十一日黃梅街道の敵拠點双城驛を完全に占領した

【黃梅三十一日發同盟】果敢なる揚子江北岸進擊部隊のため大別山系で殲滅的打擊を受けた敵は第百五十、百七十六、百八十八、百八十九、百九十、百七十六の六個師約四万で目下判明せる敵遺棄死體約一千五百、わが軍の損害は極めて輕少である

徐家集を拔き 齊河を渡河

【南京三十一日發同盟】六安より西進中の我が諸部隊は兵器多數を鹵獲して三十一日午前十時頃には徐家集（六安西方五里）を拔き更に齊河を渡河して敵を西北方に急追中である

長期戰となれば 思想對策が肝要
內政會議で文相提唱

【東京三十一日發同盟】三十一日の定例內政會議には近衞首相、池田藏相、末次內相、荒木文相出席し國內の思想問題を中心に種々意見の交換を遂げたが特に思想對策については荒木文相より

戰局の進展に伴れて事變は益々複雜化し漢口攻略後抗日政權が奧地に流入して愈々本格的長期戰ともなればこれに隨伴して思想戰も尖鋭化する事とならうから防共強化での他國內思想對策に萬全を期する必要がある

と提議しこれが指導取締りの具體的方法については國民精神總動員運動再編成問題と相俟つて今後內務、文部、司法各省間において密接なる連繫の下に攻究を進めることとなつた

最惡の場合には 英は佛を援助
英政府緊急閣議で決定

【ロンドン三十日發同盟】三十日の英國政府臨時閣議の決定內容に就ては何等公式發表はないが確聞するに閣議は既報のサイモン藏相の外交演說で闡明された方針を再確認しフランスが其對チエッコ援助義務を發動する場合英國は即時之を支持するといふに閣僚の意見一致した、一方斯かる最惡事態の到來を防止するため更に和協的努力を繼續することとなり政府の緊急任務として左の二大方針を採擇した

一、獨チエ兩國政府間の和協を實現するため今後更にあらゆる手段を通じ一層の努力を傾注する

一、ドイツ政府に對しチエッコ問題に對する英國政府の明確な態度を通告する

右と同時に閣議は事態の急變に處し敏速に對處し得るやう一切の必要な外交的措置を講じ得る權限をチエンバレン首相並にハリファックス外相に附與したが對獨通告の期間に就てはヘンダーソン駐獨大使の歸任後同大使の適當と認める時機に或は本國政府の訓令を俟つて之をなすこととなつた右はチエッコ政府の新提案並にランシマン卿の斡旋工作に英國政府が尙希望を繫いで居り暫らく通告を見合せ其間ドイツ政府の態度軟化を期待するつもりと見られる、尙本日の閣議では最惡の場合を考慮して國防關係閣僚を中心に陸海空軍の配置に就き豫防的措置が討議された模樣である、チエンバレン首相はジョージ六世陛下に奏上のため三十日夜スコットランドのバルモラルに向ひ一方閣議に列席したヘンダーソン駐獨大使は三十一日ベルリンに歸任するが同大使のベルリンに於ける活動如何が今後の歐洲政局の動向を示唆するものとして注目される

建艦計畫完成せば 米海軍は世界一
スワンソン、リー兩氏論文を發表

【ワシントン三十日發本社特電】スワンソン海軍長官並にリー海軍作戰部長は三十日米國陸海軍兩省の發行に係るアーミー・アンド・ネーヴィ・ジャーナル紙上に署名入りの論文を寄稿、目下進捗中の建艦計畫完成後の米海軍に付き左の如く述べた

リー作戰部長 現在の建艦計畫が完了した曉米海軍は如何なる外國海軍に對しても遜色なく十分祖國を防衞するに足るものとなら、今次計畫に依つて我々は初めて均衡ある近代艦隊を完備した均勢艦隊を保持する事となり我が祖國の平和維持に最大の保障を與へるであらう

スワンソン長官 前議會を通過した海軍擴張計畫が完成した曉に於ける海軍の全艦艇は總數百七十二隻、總噸數百五十一万五千噸となるがその內譯は左の如し、主力艦十八隻六十三万噸、甲級巡洋艦十八隻十八万[illegible]千噸、乙級巡洋艦二十八隻二十三万二千噸、驅逐艦百四十四隻二十一万八千噸、潛水艦五十六隻八万二千噸となる

二億弗の增額
米海軍の明年度豫算

依り決定する豫定である

【ワシントン三十日發同盟】ルーズヴエルト大統領は三十日ホワイト・ハウスにリー海軍作戰部長を招致し明年度建艦計畫を中心に種々協議を遂げたがリー作戰部長は會談終了後新聞記者團に對し左の如く語つた

明年度の海軍豫算は通常豫算其他特別豫算の外更に二億弗の增額となる見込である、この豫算の膨脹は大建艦計畫實現のための建艦費を增額したためであるが海軍省は明年度に主力艦二隻、巡洋艦四隻、潛水艦六、七隻を建造する計畫である、但し主力艦の總噸數は大統領の裁可に[illegible]

南昌飛行場を 遂に破壞放棄
皇軍の占領近しと見て

【上海三十一日發同盟】我が海軍航空部隊の間斷なき猛爆に依り奧地の飛行場も次々と壞はれつつあり、開戰以來敵空軍の最重要根據地であつた南昌飛行場さへも遂に敵は放棄の已むなきに至つた、最近の偵察に依れば支那軍は同飛行場中央に數段に亘る塹壕の溝を掘り廻し完全に同飛行場を破壞放棄したこと判明した、これは我軍が南昌を占領近しと見た支那軍が我軍に同飛行場を使用されることを恐れたもので南昌を放棄した支那軍は南昌に代る前線基地として長沙西方二十哩の湘潭に秘密裡に新飛行場を造りつつある

衆議院議員團
比島副大統領を訪問

【マニラ三十日發同盟】衆議院台灣、比島、南洋派遣議員團平川松太郎氏ら一行十名は三十日午後郵船貨茂丸で台灣からマニラに到着直ちに比島高等弁務官マクナット氏、ケソン大統領旅行中不在の爲副大統領のオスメニヤ氏を訪問敬意を表し次で市中を見物した、オスメニヤ副大統領は夕刻更めて一行をカクテル・パーティに招待交歡を遂げた、一行は三十日夜マニラを出發、邦人土地所有問題の紛糾地ダヴァオに向ふ筈である

日滿伊の防共協定條約
卅一日公布

【東京卅一日發同盟】七月五日東京で調印を了した日、滿、伊三國防共協定に關する條約批准は三十一日官報で公布された

行政研究院を 重慶に設立
蔣退職官吏の反蔣運動を防止

【香港三十一日發同盟】重慶來電に依れば國民政府は臨時行政機構の改革を圖るためと称して在野の行政官吏を含めて當府官吏、政府要人等の職に在つた者を集め近く行政研究院を重慶に設立することに決定した、右は表面上舉國一致の精神をもつて行政機構の改革案を研究すると言はれてゐるが、實は主として西南各省の退職官吏の反蔣運動を防止し之を懷柔せんとする工作と見られてゐる

硫安の自給自足
新年度には實現か

【東京卅一日發同盟】日本硫安會社では過般來新肥料年度（本年八月より明年七月に至る）に於る硫安の需給推定に關し昨年度實績を基礎に種々攻究中の所この程大體の需給見通しを得るに至つた、右によれば昨年度分硫安の今年度繰越高は內地十二万粁瓲、台灣五千粁瓲、朝鮮二万千粁瓲を算してゐる、一方これに對して八月以降の新年度における生產高は合計百六十六万一千粁瓲で更に滿洲硫安の輸入見込高二十二万八千粁瓲をこれに加算すれば結局本年度供給可能總量は二百三万四千粁瓲に達する計算となる、然し過般の風水害で相當の被害を傳へてゐる朝鮮窒素興南工場の被害程度が判明すれば前記の數字にも多少變化あるものと見られるが大體において次年度への理想繰越高を十二万粁瓲と押へても本年度消費可能量は百九十万四千粁瓲となり然もこの數字は昨年度配給實績百七十八万七千粁瓲に對比し約十二万粁瓲近くの增加を來す譯であり需要の著しき自然增加を見ざる限り國內增產の進捗に伴ふ硫安の自給自足は先づ以て實現されるものと豫想され又假に自給自足に多少の困難が生ずる場合があつても消費統制に依り需給關係の調整を圖ることに依つて外安輸入の必要は漸く解消の域に達したものと見らる

【東京三十一日發同盟】中央物價委員會第十回總會は三十一日午後三時東京商工會議所に開催、各專門委員會の原案に基き

綿製品を初め 價格引下を答申
中央物價委員會總會

一、貨物自動車運賃

一、綿製品（大部分は買上綿布の價格は非常管理令解除綿布の價格）

一、手編毛絲（既の決定を更に下げ）

一、洋紙

一、氷（九月以降の價格）

一、ゴム製品（ゴムタイヤ價格を新設、ゴム靴に關しては既に小賣價格は定められてゐるが今回は卸價格を定む）

一、琺瑯、鐵器、銅の各種器價格を別項の如く決定、依つて商工省では直ちに各地方長官宛通牒を發したがこれに依れば貨物自動車運賃は現行市價に比し一割下げ、綿製品は非常管理令施行當時に比し一割乃至二割五分下げ、手編毛絲は第六回中央物價委員會の決定價格に比し一割九分下げ、洋紙は現行市價に比し七分下げ、氷は八月分の決定價格に比し工場用は二、三錢下げ營業用は一錢下げ小口用は二錢下げ、ゴムタイヤは現行市價に比し一割二、三分下げ琺瑯、鐵器は現行市價に比し一割下げとなつてゐる、尚手編み毛絲については適當の猶豫期間を置いて實施することとなつてゐるが嚢に制定せる毛絲販賣價格取締規定に於ける猶豫期間に對應して大體十一月一日より實施する見込みである

說明聽取は 一應終了
督府の來年度豫算要求

八月十六日から拓務省で開催中であつた來年度督府豫算要求說明聽取は、三十一日の米穀管理關係の分を最後として一應終了した、尙は九月に入つては更に日程を定め各主任者と打合せ査定に移り局議の上で豫算會議で案の編成なし拓務省の議に提出を見るは月末頃で豫算の決定を受け拓務省へ提出は十月に入るものと見られてゐる

人事

▲山下梅哉氏（三井物產新任臺北、高雄支店長）一日高砂丸にて着任

▲柴田文次氏（横濱木村珈琲店主）一日來臺（鐵道ホテル）

天無口

今日は總てが協力の時代で、當局者は在野側に協力を求め、在野の方面では當局の方針に順應し、協力して行つてゐる▲併し當局が在野に協力を求めてゐるもので、未だ足らざるものに"官內協力"の問題がある、あああもあれ、かうもあれ、と念じてゐる國民の間に在つては當局の為す所に隨分とハラハラさせられたり、冷汗を覺えたりする事が一再ならずある▲これはその一例で日本のある役所の話であるが、この人々は支那に對する文化事業に多大の關心を持つてゐた、ところで愈々その第一彈手として、彼地に於て上映する映畫の統制をその役所で行ふことを決定した▲映畫は文化上、思想上彼の地の人心に與へる影響甚大であるからといふので、選擇した結果、彼地に送つたのがナンと『猿飛佐助』『めの噓』『エノケンの[illegible]』等であつた、かうした映畫が彼地の人に解らう筈なく、觀客一同唖然▲如何に日本の映畫が後れてゐると言へ、現在の我國にはもつと優れた映畫は澤山ある、特に彼地は歐米映畫でその好尙はずつと進んでゐる土地である、費用がなければじつとしてゐる方がマシでこれは寧ろ文化的國恥を曝す樣なものだ▲猿飛佐助君には氣の毒だが、これでは困る、これでは"官內協力"が先づ必要だらう。

J・L・バック著 鹽谷安夫 仙波泰雄 安藤次郎 共譯

完譯 支那の農業

支那の土地利用及び農業に關する唯一の權威書にして無二の寶典!!

支那農業に關しては、從來信憑し得る報告も統計資料もなかつた。本書はアメリカ農業の權威者バック教授が莫大な費用と多數の調査員を動員して、實際の現地につき克明な報告と資料を科學的に組織整理して一巻をなしたもので、これほど大がかりにして、しかも眞面目な調査研究は將來と雖も不可能であらう。今や眞摯な支那研究が要求されつゝある時、支那に關心を有するもの必讀の書である。譯文また流暢にして良心的全譯である。

（目次概要）
第一 土地食糧及び人口
第二 外界的諸要因
第三 人間による土地の利用
第四 販賣と價格
第五 人口
第六 生活水準

米內山庸夫著 蒙古風土記（最新刊發賣）

百花咲き亂るゝ渺茫たるホロンバイルの大草原を蒙古民族は遊牧する。芍藥の花咲く大興安嶺、その森林地帶をオロチョン族は馴鹿とともに彷徨する。而かも蒙古は今や吾等の善隣であり蒙古民族は新東亞建設の吾等の協同者である。この時に際し旅行が好きで考古學に造詣深く、更に寫眞に堪能な著者が、領事としてハイラル在留三年の見聞觀察を纏めてこの新著となつた。蒙古と蒙古民族に對する汲めども盡きざる興味の源泉がこゝにある。

（次目） 蒙古草原を行く・再び蒙古草原を行く・三たび草原を行く ホロンバイル草原・大興安嶺を行く・草原民族 原始民族の遺跡を訪ふ・上都古城行

エリザベス・F・ルイス著 本間立也譯 長江上流の若者 最新刊發賣

★大陸文學叢書★ ジョン・ニュウベリイ賞受賞作品

【目次】 1山上の都 2第一步 3苦役 4乞食の群 5龍神の息 6火焰と鬪ふ 7疫病神 8匪賊 9怒る長江 10社會主義者 11騎虎の勢ひ 12濡衣 13好奇心 14希望

既刊 揚子江 第三代 上海の嵐（以下順次刊行）

外務省調查部編 季刊 回教事情（第一卷第二號）

東京市芝區新橋七丁目 振替東京八四〇二番 改造社

臺灣に於ける勞務對策座談會 (十)
臺北公會堂に於て 本社主催

◇三毛氏 (前略)色々承りました御話に對して、軍の方から御話になりました御氣付きの点なり、御意見あらば伺ひます。

◇山本奏氏 今迄色々御話を伺ひまして重複する点もあると思ひますが私見を申上げます。技術者及び勞務の事に全般から見まして直接の軍需工業及び國防上重要な產業が飛躍的に事變以來進歩發達しました爲めに技術者及び勞務共に著しき不足を告げて居ります、この傾向は今後益々多くなるものと私共は考へて居ります、理由は省きますが勞務の行政その他について軍が政府に要望した点を申上げます、只今皆さんの御話を伺ひましてその内に含んで居る事許りでありますが、簡單に申上げます。先づ第一に勞務の需給調整と致しまして重要產業に對する勞力の供給、失業に對する勞務調整の爲め勞務統制の實行を必要とすると云ふ事が一つ、重要なる國防產業に對して勞力を優先的に配當する事、之は總動員計畫に於て人員に於ても軍需工業は優先的に配當を受ける事に基本計畫がなつて居ります。之を綱要して申上げるに過ぎません、第二としては獻職者に對する勞務の斡旋、之は後で申上げます。失業者が可成り出て居ります。その斡旋、勞務者技術者の引拔の防止、次は職業紹介機關の積極的活動、國民登錄の實施と云ふ樣な項目があります、その次の問題としては勞務者、技術者の養成であります、第一は技術者勞務者養成の必要と不足の資格を詳細に究める事が必要である、これは勞務者ではありませんが、勞務力を引くるめて申上げましたが、技術者養成の爲め學校の增設、技術者を養成する爲めに既設のこと、校に於て速成教育を實施する事、勞務者の素質向上の爲めに各工場に於て、その養成教育に努める、斯う云ふ項目が擧げてあります。重要工業の方で特に重要な技術者として考へて居りますのは技術、商業、兩用化學、[illegible]品に重點するものでありますが、勞働者に於ては化工、紡績工、機械工、製鋼工等で、大分けします、さう云ふものを國全體として要求して居ります。その次は事變以來色々な關係によりまして相當の製造業者の數が減つて居ります。(濱松の日本樂器だけは重要な軍需品を造るので別であります)紡織組織物生糸製造業、失業して居ります、セルロイド關係と云つたものが大分失業して居ります、又失業者救濟の施設を講ずる、國防產業への轉換を圖る事であります、尚內地に於ては臨時に歸らしむと云ふ運動を特に重要視して居ります。それから勞務保件及び戰時利得保件と戰時利得をよく一般に認識せしめ、勞働者の保健に考慮を拂ふ爲めの施設、賃銀待遇の公正を期する事、不當な戰時利得の抑止、勞働爭議の禁止、斯樣な問題を擧げて居るのであります。

[illegible]ます、國全體として勞務者を[illegible]りたいのですから國內に於ては重要な產業に從事し第一に補充して頂く、之は商業統制の根本になるべき事であると思ひます。從つて一例を申しますれば產業に於て直接の軍需工業として何が最も大切なものであるか、又國防上の重要產業としてはどう云ふものが各滑するか、それに對しては勞働力に缺陷のないやう補充して行く必要がある、之が爲めに比較的重要性の少い產業については勞働力の不足は或程度迄忍ばざるを得ないと思ひます、斯く致しまして現下の時局の克服の爲めの產業に何處に重点を置くべきかと云ふ事を考へる事が極めて必要な事と思ひます、先程調査機關を設定すると云ふ話が出て居りますが、寧ろもう一つ進んで適當な統制機關としたら適當かと思ひます、之は少し具合惡い見方か知れませんが、調査機關として色々名稱を擧げたものがあるが結局仕事をする處は調査機關と云ふ看板を[illegible]

[illegible]らないのですが、その場合に私の私見としては滿洲は朝鮮から取ると云ふ事は滿洲の產業經濟開發の爲めに朝鮮人を滿洲に推進せしめる事が至當なる事と思ひます、殊に北支に於ける日本の勢力を確保します爲めには內地人及朝鮮人をその方面に向ける必要があるので、朝鮮人を臺灣の產業に持つて來る事はその見地から私はどうかと思ふ、そこで勞働者がだぶつく位に居ないと思ひますが、勞銀は下らないと云ふ事が臺灣の工業促進を阻害して居る[illegible]

◇安座上氏 討論めいた事を申上げる譯ではありませんが、先程の申し方が足らなかつたので誤解のない樣に一寸申上げます、朝鮮人を無條件で持つて來るのではないので、內地に歸還して居る朝鮮人を食止めなければならない、內地の勞働者に脅威を與へて居るその勞先を臺灣に持つて來て、それを他國に援助けるなり、將來の工業化に十分の勞力を供給したらどうかと申したのであります。

トラック業を統制する
臺北州自動車運輸會社
社長三卷氏以下陣容決定 卅一日創立さる

貨物自動車は產業、文化の開發進展に、軍事國防に、最前線を行くべきものたるに拘らず臺北州下に於ては從來この重要性を沒却して無統制なる經營に委ねたる結果小資本の對立と營業間の不當競爭とが行はれ、ガソリン、車輛その他諸品の材料が國家的に甚だ重要化した今日、その機能を十分に發揮し得ざるは勿論のこと、國策的見地よりしても多々不都合を生ずるに至つた、ここに於て臺北州當局では州下トラック業者を慫慂して業務の統制を企圖することとなり三卷氏を委員長とする統制會社創立事務所が生れ、かねてより鋭意「臺北自動車運輸株式會社」の創立準備を進めてゐたところ万端の準備を整へて三十一日午前十時半から臺北市鐵道ホテルに於て創立總會を開催した

株主三百二十一名のうち出席者は委任狀とも百六十七、株數二万四千八百八十株、藤田臺北州知事、佐々木遞信部長、二宮鐵道部長、國田保安課長、水野警務局長等の諸氏が臨席、三卷創立委員長が議長に推されて直ちに議事に入り、同氏より創立總會成立報告、ついで挨拶があり次に竹內氏より創立に關する經過報告があり、定款承認の後役員選擧となり、これは田尻氏の動議で同會社創立に功ある藤田臺北州知事に一任することとなり

社長 三卷俊夫
取締役 三卷俊夫(代表)、安座上眞、與那三郎、本地平一郎、中辻喜次郎、彭欣民、竹內虎雄(常務)、黑木與之進
監査役 原川繁治、許丙、田尻信次

の諸氏が指名されて會社の陣容を確立した、次に檢査役高橋繁之助氏より商法第一二二條所定の調査報告があり、取締役及び監査役の受くべき報酬は年額一万円以內と決定、最後に決議案名者として三卷、藤枝、高の三氏が選任されここに於て國策會社たる資本金五十万円半額拂込み三万株の臺北州自動車運輸株式會社の創立總會は、滯りなく終了となつた、なほ終了後追々遞信局長、藤田臺北州知事よりそれぞれ今後の發展を期待する祝辭があり午前十一時十分散會した

砂糖用アンペラ 許可分の初入荷
基香線の高雄寄港

【高雄電話】輸入爲替管理の餘波を受けて成行注視されて居た昭和十三、四年期製糖用アンペラは總督府の許可により三菱及三井の手で十一月末迄に一万四千六百捆十二月以降來年三月末迄に一万四千六百捆乃至一万五千捆計約三万捆この枚數約六百万枚輸入される事となつたが大阪商船では之が輸送の便宜と海運能率の向上を圖り基隆香港線の定期航路(使用船長沙丸)の復航コース香港廈門基隆となつて居たのを香港高雄廈門基隆の順に改め往航をまたず復航コースで香港より高雄に直行する事に變更し三十一日夕刻にその第一便が入りアンペラの初荷約四千捆が輸入された次回は來月十四日に入港する筈だが今後は各回復航とも相當數量のアンペラが入港す

屑銅會社
十月から開業

【東京三十一日發同盟】戰時重要資源の確保を圖るため商工省では屑鐵、屑銅の統制會社設立の準備を進めてゐた所屑鐵會社は既に創立を見たが屑銅會社も九月中に設立し十月一日から集荷開始、十一月一日から配給事業を開始せしむる運びとなつた、右屑銅會社開業の前提として商工省では輸出入品等臨時措置法に基く省令屑銅配給統制規則を公布し十月一日より施行する、尚會社の營業に當つては屑銅の建値を自由に付き百円以下に定める同會社の集荷數量は年約三百万瓩と推定される

生絲は買氣

某所入電によると三十日の橫濱絲況は定期當限出來不申、先限七五六円と前場より六円安、定期後ジリジリ安の爲め惱配軟弱、相場は十円安見當、安値となれる爲め値惚れ買人氣となる、D格相場七百六十五円と前場より十円安

木材は下押
營林所材は好賣行

內地木材界は爲替管理に依る米材南洋材の入荷難に依り六月以來天非國にて亂昇してゐるが、島內は時局下に於ける鐵材木材の消用統制に依る建築物の取締强化の爲め民間の新建築が中止の形で、商人は極度の不賣れを暗つてゐる、之が爲安値の手持筋と金詰りの向は頻熱り、豪北市中の卸值は次の如く五、六月の高値から約一割方引弛んだ、之と反對に營林所の扁柏、紅檜等は六月一日から最低一割、最高二割八分、平均二割五分值上げ、內地行の木材は一率に二割五分方の値上げにも拘らず賣行きが良いので上材、中材以外雜材は少しどしく移出され島內用の雜木物は不足勝ちに此際決け付ける知らず、應往雜の形である

	六月	現在
丸太 四寸元一丈	一二九	一一五
角材	一〇〇	一八〇
板材 尺五寸巾	一〇〇	一二〇

高砂香料が 臺北工場大擴張
全國の運鑛油供給を 一手引受けのため

高砂香料株式會社では從來樟油より鑛山用の運鑛油を製造し全國需要を一手に引受けてゐるが、現在國內需要は年に千七百瓩なるに砂香料の供給は千四百瓩で殘り三百瓩は輸入に仰いでゐる、然るところ貿易調整の主旨により輸入防止が强要される折から又一方に於ては生産擴充策により鑛山も至るところ活況を示すこととなり、運鑛油の需要は來年度は二千瓩以上を豫想されるので、同社では來年度臺北工場の大擴張を實施することに決定、國內消費全部を一手に供給しもつて國策に沿はんとしてゐる

自轉車は昂騰

ガソリンの使用制限で自轉車の運行が減り、バス利用者が再び自轉車に乘替へる者多く、雙輪界は一時活況を呈したが製造元では金屬製品、ゴム製品の使用制限となり相場はヂリヂリ騰り中級車新品五六十円と昨年より十三、五円方、高級車十七、八円方、中級タイヤ一本三円餘乃至五円餘と三、四割方、中等は六割方、部分品は約四割方の昂騰を來してゐる

一分增配で 臺電株昂騰
新舊共三圓高

臺灣電力の一分增配年七分配當可決は同社の業績向上を要約するものである、[illegible]十月あたりの円ブロック外の輸出品の輸入許可が緩和されたのに拘らず[illegible]

滿洲炭の對日輸出
三分一に減量を通告

【東京發電話】軍需工業を中心として各種重要業部門の活況を反映して石炭の需要は激増の一途を辿りつつあるにかんがみ石炭聯合會にあつてはその傘下の炭業會社を督勵して極力增產に努めてゐる、一方滿州炭も今年度は撫順炭百七十万瓩、阜新、密山などで合計二百五十万瓩を內地へ輸出することになりすでに內地の需給推算に計上されてゐた、しかるに此の程に至つて日滿兩國から昭和石炭に對して滿州炭は地元の建設發達に加へ貨車ならびに船舶などの輸送機關の不足のため撫順炭のごときは當初の輸出限定額に大なる超過を來し百七十万瓩の三分一程度しか輸出不可能の情勢になつたので昭和において發議されたき旨勸告して來た、密山、阜新炭なども大體撫順同樣の事情にあるものと考へられるため昭和石炭にあつては如何にして炭繰をつけ需給の均衡を保つべきかにつき目下對策を攻究中である

底入れの株界
競うて新高値

【前略】時局の盛進展は歲事見通しとの安心買人氣を煽り、休日明けの二十九日以來躍進の一路を辿つた株界は七月十日新東四百二十二円鐘紡百九十八円拾で大底を入れた當時の先限は九月に這入つて愈々當限に廻つた、又八月上旬に底を固いた倚紡紡株も貿換への時期が切迫してゐる大けに三十一日後場大阪新東新は百四十八円九十錢鐘紡二百三十六円七十錢、大新八十四円八十錢、日石七十七円十錢日立九十五円五十錢、東洋紡百六十五円、帝人新百一円五十錢と何れも新高値を示現し而かも高値引となつたので、株式は一花咲かすのでないかとみられてゐる

彰銀の職制改正
副參事を新設昇任發表

【臺中電話】彰銀では今回行員の優遇を主に副參事を置く事となり九月一日附次の如く昇任があつた

彰化支店長主事	井上角三	臺南支店長主事補	松井省伍
臺中本店主事	吉市榮太郞	板橋支店長主事補	郭坤木
任副參事(各通)		高雄支店長主事補	檜垣秀雄
臺中本店監記	平田市藏	清水支店長主事補	莊武雄
命主事			

事變下の臺電業績 (完)
國策工業と新電源の開發
總會に於ける松木社長演說(要旨)

倚現下各國家經濟の非常時局に際して國家に必要な資材の生產擴充の上から內地に於ては各種事業の効果を見つつあるのであるが臺灣に於ても島內及南支南洋に於ける豐富なる資源に依る幾多國策的工業(例へばアルミニューム、製鐵、人造ゴム、ニッケル、肥料、マグネシューム、骸炭、石油、天然瓦斯利用工業等々)が計畫せられ又は之より計畫せられんとしつつあるのであります、之に對して既に國府に於ては大規模の工業化計畫其の他之に伴ふ諸施設の大規模の統制的工業開發計畫が進められてゐる次第であつて、吾社が其代行機關たる關係上吾社も亦此國策の電力に關する部分に就て計畫の島內の統制を整備する爲め相當大量なる電源を開發する必要あるので、吾社は時代の進運に備へ從來の計畫に檢討を加へ新電源五十万キロの開發計畫を進めつつあるのである

次に外債に關しては對米官當局は依然十九年を上下して居るが本期に於ける外債利率は平均二十八弗九三となつて居る

次に御承知の如く去る五月十日發電事業に依り高雄市が占領せられました高雄市に於ける電燈供給方に付ての路線の整備に依り吾社に於ては先に工作隊を編成し同月二十八日出發高雄に於て受點を設けせられたる高雄の電燈事業と送電の經營を設置し約三千キロ米の配電線の整設と約二千軒の電燈を完設したのであります、幸にして市內の大部分と長門其他高雄の所々の地方に對して高雄在住の工事事務所の外引揚げ現在は當社の從業員は引揚げ現在は若干名の高雄市電氣業務の經營を擔當して居る

以上述べたる如く現社の將來は之を全面的に擴張して益々有望になされたるのであります、之は主として其間電氣需要の激增に伴ひ大電力が要求されるに至つたものであるから吾社としては此の機運に應じ夫々發達に必要な電源の開發を圖ると同時に吾社の發展に迄進展する事と成し得る工業化の爲めに必要な電力の供給に確實を期して居るのであります、吾社の最も大切なる責任ある業務の遂行に當り、此の重大なる使命を完全に遂行せんとして[illegible]

[illegible]中一年上期の配當より六分に復配されて以來今日に及んで居たのである、之は主として日月潭水力電氣工事竣成の結果であつたのであるが更に昨年八月日月潭第一、第二發電所も完成し完全に其の全部を運轉するに至つて益々發展すると期待しつつ此時に有利に進展して參り、從つて利益の見地よりも大なる飛躍を見ましたので當期より七分配當に引上げ益々努力を[illegible]

現在會社の直面する大規模開發を今後積極化するに就ては茲に相當多額の資金を必要とするのであつて之には將來適當の時期に增資を決行し又は社債發行により資金構成の正常化を計り延いては社債發行の能力を充實せしめたいと存ずるのである。今後の經營に於ては一かれましても充分なる留意を期せられ十分なる御檢討の上御支援を今回より一分增しの七分配當を行ふことに御決定を得ましたので、私は此の機會に於て株主各位が今日迄吾社の事業の發達に御盡力下さいましたことを感謝すると共に今後時代の推進に沿ふて大に事業の發展に努めたいと考へて居ります、臺灣の電力事業の將來に付き[illegible]の配當增加の實現する所を申し述べ何卒宜しく御鞭撻を仰ぐ次第であります(完)

下旬貿易は好調
出超二千八百萬圓
前途は益々好轉せん

【東京三十一日發本社特電】八月下旬貿易は輸出一億六十万二千円輸入七千二百五十一万六千円差引出超二千八百八万五千円と去る七月中旬出超に轉化して以來初めての大幅出超を記錄したによつて我が對外貿易も漸く輸出超過の本格的軌道に乘つたものの如く下旬の出超累計も本年を以て六千七百八十九万四千円に達してゐる、この結果去る七月十日現在一億二百六十八万円の最高額を示した本年入超累計も今や八月末現在では一億三千四百万円にまで縮小されるに至つてゐる、而して本年輸出一億六十万円は前年同期に比較すれば向ほ百四十万円の減少を示してゐるものの本年に入つてからの情勢に較れば一億の輸出額が一億円を突破したことは記錄的現象でこの点前途に幾分の光明を與へるものと謂ひ得よう、この內容に關しては[illegible]

天然瓦斯による 新竹のガス市營
鐵材配給不圓滑の爲 タンクなしで認可か

【新竹電話】新竹市營天然ガス配給事業は既報の如く遞信部の認可を得たので豫定通り來る十二月一日より實施べく目下配管工事たるニータニット、パイプの敷設工事を急いで居る計劃も鐵材配給困難の折柄配給の事に及ぼすかどうか懸念されてゐるが昨今府遞信部監督官査所に於て試験の上交付されつつあり市當局を安堵させてゐる、唯貯藏タンクのみは如何にしても建設不可能で遞信部當局も已むなくタンクなしで認可を與へ鐵材の配給円滑となり次第建設する事となつた

內外商況欄 (三十一日)

米期
厄日前の颱風懸念 强氣買に上進す

堂島米況前場

【大阪三十一日發同盟】颱風懸念と東京高に人氣强張り先限は强氣筋買進んで現物の買物も消化し三十五円三十二錢と八丁方高に寄り四厘卅九錢と上伸したがアト三[illegible]

砂糖
閑氣配は 手堅い

【清算】【大阪三十一日發本社特電】清算は休み市中の氣迷ひに交清算の玉行戾せ境外、輸入に良好に手堅い

【現物】【大阪三十一日發本社特電】分蜜も一般に手持の折柄堅い成行で廉物は依然硬めで堅調

大阪砂糖現物 【三十一日本社特電】

△分蜜T A B	五〇・五 T E A 五〇・三
△二〇 D S A	五〇・三
△精製S T	三三・四〇
△M S	[illegible]
△角砂白砂A乃	[illegible]
△三潮O B B	[illegible]
△黑砂糖	[illegible]

穀肥
神戶豆粕後場
十二月限 三・〇五 [illegible]

米界餘聞

【大阪三十一日發本社特電】十一月限新甫發會以來の最終人氣は四、五十錢下鞘を認定されたる向みる▲而して新甫の强弱感を叩くと强き說は新鮮米の不円滑や政府は非常時下に於ける食糧元資で新米の買上げもあるから大した鞘を要ると買熱味があると▲弱氣說は內地は普通作であるが朝鮮は良作で北陸新米も清算に一ぱい賣物があり値頃も高いので大した下鞘でないと買好味があると云ふ▲今村店が寄時一円三十錢高に賣向けたのが注目を惹いたが之は例の惡慮筋の賣繫的賣洋文であると見られてゐた

各地期米跡氣配
大阪四十錢、四十二錢、東京二十三錢、神戶十五、七錢

【大阪三十一日發同盟】今日は當限落後の月末立會であるが明日は三百日の一つであり大島方面に颱風あるので颱風懸念と地場强氣筋買進んで先限は買物も消化し上げ保に思越の買物でアト強買氣であつた

堂島雜觀

【大阪三十一日發本社特電】當限落ちた後は半期場は期米の立會に週つた折柄國い立會ので手の賣込みで行けないのであらう▲朝鮮新米の四万三千八百四十八叺を大阪へ、二万七千四百叭を東京へ三十七叺で仁川から東京へ、至九月六日から四十日以內に輸送する事に決定したとある▲輸送の日から見ると捌下は僅捏遲れる事となるがその捌下も今年の作が平年作以上と云ふ見込がつかねば止まないかも知れない

物に怒りた資物であつたか大體先込んであるから一寸賣込んで行けないのであらう▲

島內商況
正米 颱風懸念 市人氣締る

【臺米】【八月三十一日】[illegible]地場の現物期米高を好氣に不味であつた臺米先物に富士円〇五錢を保合い中限は十一月円四錢と漸次二丁安に寄り二錢と二丁安に寄りアト二十九、卅錢を保合ひ中場では期米低下に富士八錢、中限十七錢、先二十二錢と保ひ寄付先は十一円二十九錢保合で見合ひ、後場では新米待ちも午後は厄日を控へて見送られ中堅く富士十錢、中十九錢を發表されて保合ひ

臺灣正米市場後場
▲一期蓬萊米 當 二一・一〇 一單 中 二一・一五 先 二一・一三 六單
▲一期丸糯米 三・四〇 一單 三・四五 三單 二單

臺米公定相場
▲一期蓬萊米 [illegible]
▲一期丸糯米 [illegible]

臺中米價 (三十一日)
蓬萊米一期 [illegible]

臺米現物相場
北部一期蓬萊米 / 中部一期蓬萊米 / 南部一期蓬萊米 / 北部一期在來米 / 南部一期在來米 / 北部一期丸糯米 / 中部一期丸糯米 / 南部一期丸糯米 [illegible]

杉原產業新築披露

杉原產業株式會社では臺北市本町四丁目に新築移轉したので本月五、六兩日官民を鐵道ホテルに招待披露する由、尙同社長杉原佐一氏は同披露方々挨拶の爲め目下來北中である

日銀帳尻 【三十一日本社特電】(單位千円)
發行高 [illegible]
正貨準備 [illegible]
預金 [illegible]
貸出 [illegible]

東京市中コール 【三十一日本社特電】
	安値	高値	前日
翌日拂	〇・四〇〇	〇・四〇〇	〇・四〇〇
月越物	〇・六〇〇	〇・六〇〇	〇・六〇〇

臺北組合銀行週報 (八月二十日現在)(單位千円)

項目	當座預金	特別當座預金	通知預金	定期預金	諸預金	預金合計	有價證券
組合銀行合計	9,753	34,003	6,553	20,255	6,797	78,261	63,458
前週8月13日	10,215	34,529	6,938	20,215	6,741	78,638	66,364
前年8月21日	7,233	28,722	2,596	19,004	7,344	64,899	5,786

項目	割引手形	手形貸付	證書貸付	當座貸越	荷爲替手形	買入爲替	貸出合計
組合銀行合計	36,340	17,020	44,849	6,501	1,204	481	106,578
前週8月13日	35,721	16,702	44,780	6,881	1,204	771	106,149
前年8月21日	31,375	19,925	41,810	5,560	475	2,123	101,268

堂島前場先限主な賣手筋
賣方 瀨田、中村、[illegible]
買方 [illegible]

堂島前場先限主な賣手振
賣方 今村一、二〇〇 文高七〇〇 小河一〇〇〇
買方 田中龍一〇〇〇

堂島兩建控除後合
中限 三六、八〇〇石
先限 六九、一〇〇石
本日出來高 [illegible]

神戶穀肥市中相場
大豆現物九、五〇 同神戶物八、四〇 豆粕現物二、三〇 同先物五、〇四 小麥內地物二〇、一五 麥粉(百包)四、八〇 硝石現物四、三〇 過燐酸一五%物二、八八

下關麥粉相場
綠ダイヤ印四、八八 雪印四、八八

大連特產前場況
【大連三十一日發同盟】大豆は歐洲奧地のボンヤリと休日控へ仕手氣乘らず保險的賣り地筋買りマバラ買ひ邦商筋は賣つたり買つたり豆粕は保險豆油は商內閑散と油房筋賣りマバラ買ひ保合九月一日は朔日につき前後場とも休み

大連特產前場 / 大連特產後場 / 大連特產出來高 / 大連特產在荷高 [illegible]

株式
統制强調で頭重く 噴油で日石又躍進

兜町前場況
【東京三十一日發同盟】長期受渡休み、池田藏相の談も統制經濟を說くと言つたのが多少賣ひ材料として新東は百四十六円三十錢と七十錢下放れて寄付きその後六円二十錢と重かつたが折柄日石の急反撥で雜株が見直した爲め新東も再び上伸歩調を辿つて八円十錢の戻り新値をつけたがこの邊利喰多く七円丁度と一般模樣に大引け日石は秋田油田の噴油說で七十七円迄に躍進以下も底堅調を示し獨り日魯のみ利喰賣物多く六十二円絡みに下押した

兜町後場況
【東京三十一日發同盟】開始後場は益々良好で下伸も二十八百万円の出超を無し頂上傾勢の愈々明朗化に一段と硬化し新東は百四十七円三十錢を安値に小戻合ひ引際雜株高から又復活氣づき八円五十錢と一歩高値を更進し結局八円三十錢引となつた、歸前以下も亦何れも新進歩調を辿り殊に滿業は大引に由サのどてん賣越しあつて七十七円十錢の寄値を安値に八円七十錢の高値引と躍進注目された

東京短期後場 [illegible]

大阪短期後場 [illegible]

大阪短期跡氣配
東新 一四九、〇 滿業 七九、〇

大阪短期取組
鐘紡 賣方四〇店 買方四四店
大新 賣方二〇店 買方五三店
東新 賣方四二店 買方四四店
帝人 賣方二八店 買方三二店
滿業 賣方二四店 買方五三店
商船 賣方二五店 買方五三店

《北濱展望》
【大阪三十一日發同盟】戰局の進展に株式も活氣付び昨日は北方株の躍進に遅れ雜株も昂騰であつたが後場には稍々買氣一巡して過熱に稍弱一段模樣となつて居た今朝は藏相の演口陰落後も統制經濟稅めずとの說明を得へ東新、鐘紡八九十錢安に始まつたがアト東京市場の日石高に再び好轉し東新も百四十八円丁度の新値へ昂進し他も堅調に引返し步調となつた

大阪重要商品 【三十一日本社特電】[illegible]

財界 株界
【東京三十一日發本社特電】[illegible]

[illegible]

商業登記公告 ●台資會社(設立) 商號台資合資會社 本店臺北市[illegible] ●財團法人臺北州消防協會(變更) [illegible] 右昭和拾參年八月參拾日登記 臺北地方法院 ●[illegible]株式會社(變更) [illegible] ●國際通運株式會社(變更) [illegible] 右昭和拾參年八月拾日登記 新竹地方法院 ●[illegible] 臺北地方法院

第三十八期決算 (昭和十三年六月三十日) 臺灣電力株式會社 [illegible]

大阪商船 臺灣出帆 [illegible]
近海郵船 基隆出帆 門司神戶行 入和丸 九月一日午前十一時 富士丸 九月七日午後二時 [illegible]
辰馬汽船 出帆 上海內地行 香港歐州行 箱根丸 九月廿五日 取丸 九月廿一日
大連汽船 基隆出帆 綏殿丸 三日入港 十二日出港 大連直行 高雄發基隆發 山東丸 九月十二日 河南丸 九月十二日午前十時 山西丸 九月二十日午前十時 丸一組

大磯病院 內科 小兒科 入院室完備 兒玉町三丁目 電話六六四八番

小兒科 信生堂醫院 末廣町二丁目 電話五五五〇番 (病室完備入院隨時) 丹田 菫子

◉今秋の 本セル 英ネル 新柄豐富に揃ひました… 臺北市本町 福田吳服店 電話二〇一五四番

科學

＊眞夏の夜の獵奇＊
海に亂舞する妖光
驚嘆すべき自然の妙智

東京科學博物館　百瀬文雄

磯辺に光る魚骨を拾ひ、そこに發光の正體ウミホタルの數多群がるを見出して、驚奇に戰くのも、夏の宵の樂しきひとときではないだらうか

×

ウミホタルの發光は、發光動物中で最も光が強いかも知れぬとは發光動物の研究に名高いハーベイの言である。成程ウミホタルの發光物質はよく光り、これを乾燥して適當に保存すれば、一年有餘もストツクすることが出來、之を水に溶かすと光らすことも出來るから、更に研究を進めるなら、熱を伴はぬランターンとして、火氣嚴禁の鑛山の坑中、爆發物倉庫等には便利至極のものが發明されるであらうとは、敢て科學者の夢としてのみ一笑に附し難い

されど人智の進步驚嘆すべきものがあるとは云へ、あのタングステン電球が光力を得る為に、電氣のエネルギーの大部分を不要の熱としてゐるのに比すれば、ウミホタルの如き九十餘%を光と為し得る自然の妙智には、只々驚異の外ないのである

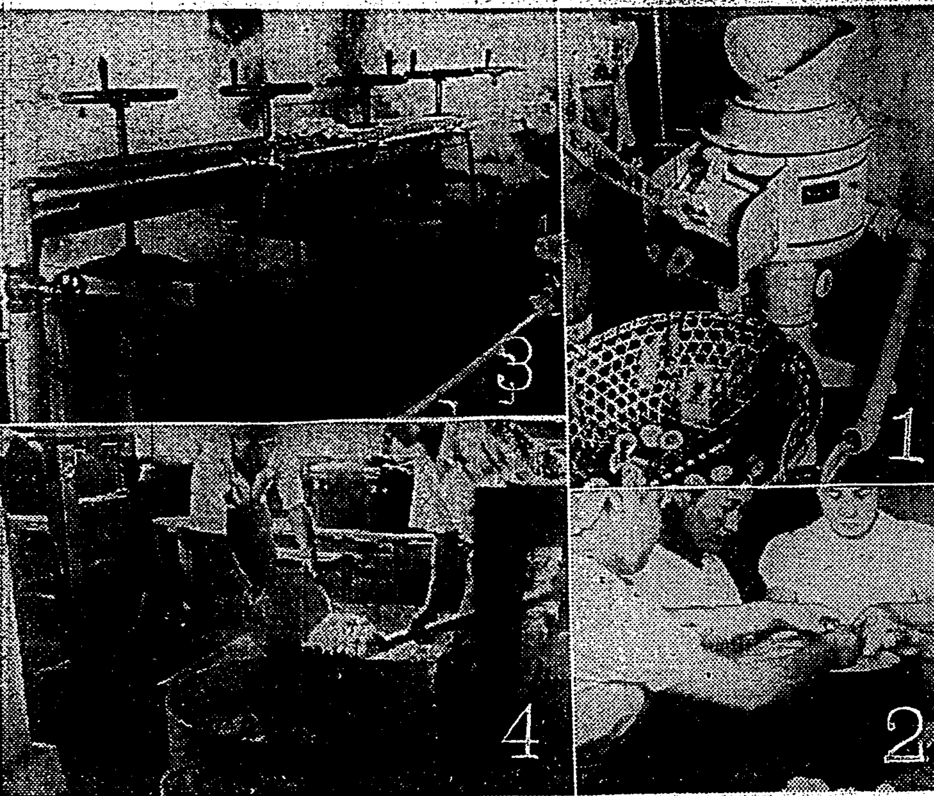

圖説明　ウミホタルは長さ三粍位の介形をした甲殼類で、口辺に存在する腺細胞より出す二種の分泌物が、一緒になつて海水中の酸素に觸れると、青白く光るのである

美麗きはまるハナデンシヤ

淺海の岩礁に棲む美麗な軟體動物ハナデンシヤも、夜はイルミネーションに飾られ、ウミナメクヂ、コノハウミウシ、ヒカリウミウシ等も劣らず光る

岩礁に密生するカモメガヒは發光貝類として有名であり、鐘形動物のキイトプテラスも、體（翼）から出して暗闇に輝くと發光する

顆々と白く砕くる磯の波頭は、暗夜に銀粉の玉簾と化し、魔幻の境に誘ひ去るであらう

海面をうづめる夜光蟲

水中に漂ふ無數の浮游生物の中には、アカントメトロン、ペリヂニユーム、ケラチウム等光るものが多いが、夜光蟲はその名の如く最も分布も廣く、且つ多量に到る處の海面をも埋めてゐる

夜光蟲は直徑一粍位の球狀體であるが、檢鏡すると林檎形の凹んだ所に觸手があり、その根本に口と細い鞭毛とがあつて、原形質は口辺に集結し、木の根のやうに四方に枝を出す

發光物質は、原形質中に含まれるルシフエリンとルシフエラーゼとの二物質よりなる、これが片方だけでは發光しないが、兩方一緒になり、酸素に觸れると發光することウミホタルの如くである。大型の浮游生物クラゲやサルパロも美しく光るものが多い

＝發光中の動物＝（1）ウミナメクジ（2）カモメガヒ（3）キイトプテラス（4）ホタルイカ（5）夜光蟲（6）ウミホタル（7）夜光鯰の表面の光点

問題になつたホタルイカ

比較的下等の動物では、以上の如く發光物質を分泌して、これが酸化することにより光るものが多いが、稍々進んだ動物では發光細胞の外に、色素細胞、反射器、レンズ等を具へた複雜な發光器を有つてゐるものがあるし、又發光器に發光バクテリヤを培養して、發光せしめるものもある

富山灣に名高いホタルイカが、動物學者の手で研究されるやうになつたのは、明治卅八年五月廿八日の晩、故渡瀬庄三郎博士が初めて發光中のホタルイカを見てからである

爾來四半世紀の間、その發光器については、學界でも大きな論議があつて、一は發光細菌を宿すとなし、他は發光器の構成細胞自身の發光するものとなしたが、近來漸く後説が一般に認められ、長大の腕脚の先端にある三個の發光器が最も大きく強く光り、次に眼の腹縁に五個、更に胴、頭、漏斗、第三第四の兩腕脚等に多數の小さい發光器が縦に並んでゐる事が解つた、サクラエビ、ユーフアウシア等も精巧の發光器を多數に具へてゐる

ミミイカ、ケンサキイカ等も發光するがこれは體内の墨汁嚢の兩側にある發光器に多數の發光細菌を宿してゐるのである

深海魚の横行

五百米以深の海では、太陽光線は殆ど滲透しないから暗黒の世界である。そこには異樣な深海魚が横行闊歩し、餌の吸引に、或は敵の威嚇に、或は性的の集合に、或る個體の保護の爲に發光するものがある

ハダカイワシ、キユーリエン、マツカサウヲ、チヨウチンアンコウ、サツコフアリンクス等、暗黒の妖星の如く光芒を發して深海に亂舞してゐることであらう

氷は古いのに限る
ハンセン氏の説

若し食料品屋さんが、ノルウエーのヒヨルス・ハンセン氏の研究を知つたならば、彼等は今後、魚類の肉の冷藏用に使ふ氷の古さに對してもつと注意を拂ふやうになるだらう

△

ハンセン氏は低温に於ける水中バクテリヤの狀態を顯微鏡と照し合せながら研究した結果、遂に、氷は新しいものよりも古いものの方がいい、といふことを發見したのであつた。

魚類は、漁獲されてから台所に達するまでの間はずつと氷藏にされてゐる。なかでも最も恐らしいものは腐敗を惹起するものでそしてこれはもつぱら氷の中に見出されるのである。特にそれらのうちの一つ、科學名をシユードモノス・フルオレセンスと呼ばれるものは、陸地を遠く離れた海洋の上で漁獲された魚類には決して發見されないが、これはひどい害を惹起す。シユードマノスを持ち運ぶのは陸上で乾された網や、漁具やそれから氷などである

△

結局ハンセン氏の得た結論は次のやうなものであつた。すなはち魚類貯藏に用ふる氷は若し純良な飲料水から製造されたのでない場合には、攝氏九度では少くとも一日半、また攝氏二度では一日間置いたものでなければ使用してはならないといふのである

マンモス保存に雪の防壘を

北極圏の遙か内部にあるウランゲル島も、さすがに盛夏ともなれば暑熱きびしく、同地方で發見された大古獸マンモスの死骸保存が頗る困難となつてゐると、タス通信は報道してゐる

同通信はまた續けて曰く、鋼鐵と雪の塊で作つた巨大な天然の冷藏庫がこの死骸保存に利用され、ソ聯邦學士院探險隊の到着まで野獸によつて喰ひ破られることを防いでゐる

マンモスは遙か太古の昔に姿を消してしまつた有毛象の一種で昔は氷河時代以前にはその巨大な姿を遠く北極圏の彼方まで現はしてゐた

宇宙線を覗く裝置
アメリカ科學界で成功

アメリカの有名なノーベル賞受賞者カール・アンダソン博士及びその協働者セス・ネツダマイヤー博士は最近宇宙線を捕へる新裝置を使つて、他日恐らく歷史的なものとなるであらう寫眞を撮ることに成功した。この寫眞によると、明らかにこの裝置に入る際の宇宙線は一億電子ボルトのエネルギーを持ち、そしてそれが出る際には僅か二千萬電子ボルトに減少してゐる。しかも更に異常なことは、カメラに寫る約十糎内で一つの物質が徐々に運動を停止し、最後に全く止つたことが記録されてゐることである。

×

測定の結果はこの物質が所謂重電子といふもので、普通の電子に比し二四〇倍の質量を有してゐることが判つた。

また實驗には、實際に示されてゐないけれども、アンダソン博士の指示によれば恐らく、運動を停止した重電子は普通の質量をもつた陽電子に分裂したものであらうと考へられる。

カリフオルニア物理學研究所の考案による新しい宇宙線撮影裝置は所謂ウイルソン暗室と呼ぶ特殊裝置に基づいて作られてゐる。これは簡單に云へば、暗室中に充滿させた水蒸氣を電子の核に附着せしめ、かくしてこの素晴らしい速さを有つた宇宙線の走跡を眼に見得るものとするのである。實驗はこの暗室に穿つた一つの窓を通して撮影された。

×

最初の計畫では、とにかく、宇宙線のエネルギーが弱まつたところを得ることだけは出來るつもりではあつたが、しかし實際にはこの宇宙線が徐々に運動を停止する經過が鮮明に得られ、まさに注意すべき發見をかち得た譯であつた。

週末旅行に一寸北極まで

カナダの有名な飛行機技師で、今日廣く用ひられてゐるクリツパー艇の設計者であるイゴール・シコルスキー氏は最近、近い將來に於ける旅客飛行の發展について面白い豫想を發表した。それを次に紹介してみよう。

×

日進月歩止まるところを知らない飛行機の發達は、恐らく何年か後には、百トン級の快翔艇を利用して一寸北極まで週末旅行にと、或はまた一週間で世界一廻りをして來る、とか云つたやうな言葉を極くあたりまへのこととして了ふに違ひない。

このやうな快翔艇はリバプールをケベックから二乃至二五時間の行程に縮めてしまふであらうし、またインドや濠洲をアメリカから三日の距離に置いてしまふであらう。そして飛行機はあたかも鳥の翼を具へたツエツペリンのやうな形をとることであらう。

大洋を渡る將來の飛行艇の乘員たちは、今日の大洋汽船に負けぬ位立派な居室を空上にもつやうになるであらう。

×

以上のやうなことはすべて以前のものと比べて比較にならぬほど巨大な飛行機の性能によつて可能となつて來る。かくして五〇乃至一〇〇トン以上の快翔艇は空中飛行機のうちで最も素晴しい性能をもつものとして利用されるに至るであらう。

航空機は型が大きくなればなる程優れた性能を具へたものとなる。このことをクリツパー艇の例によつて大體説明してみよう。

ニユーヨーク・バームダ間の定期航空路その他に使用されてゐるシコルスキー・S四二型快翔艇は、あらゆる實驗點で、より小型且つ舊式な姉妹機四〇型より遙かに優れた性能をもつ。

×

新型機は千哩の航程に對し、舊型の二倍量の貨客を積載するにも拘らず、何ほかつより少い燃料と油をしか要さない。即ち八、三六三ポンドの積荷を持ちながら僅か六、六九二ポンドのガソリンと油を使用する新型機に比し、舊型機は三、一〇〇ポンドの積荷を以てさへ八〇〇〇ポンドのガソリンと油を消費する。航空輸送に於て使用される性能の□□を以てすれば、新型機はガロン當り四・一五トンマイル、そして舊式機はガロン當り三トンマイルの效率をもつといふ話である

地球に一番近い星
「狼」四二四を發見

われわれの地球に一番近いか、或は二番目に近いといふ星が、アメリカのシカゴ大學ヤークス天文台によつて發見された。

この星は「狼」四二四と呼ばれ、十二等星の明るさをもつてゐる。言ひかへれば、強力な望遠鏡によつてのみ望見することが出來る。

○

ヤークス天文台のキユイパー敎授は最近數個月に亙つて、多くの遠方の星のスペクトルを觀察して來たが、それはつまり、これらの星の固有運動、他の星に對する相對的位置の變化をとらへようとするものであつた。

そしてその觀測の結果「狼」四二四星が天文學上所謂M型と稱せられる非常に稀なスペクトルを有つ事が明かとなつた。他にこの型のスペクトルを有つものとしては「狼」三五九星があるのみでこれはまた現在最も光の薄い星として知られてゐる。この「狼」三五九星の距離は八光年、言ひかへれば一秒間に一八六、〇〇〇哩の速さで旅行するとすれば、地球まで達するには僅かに八年しかかからない譯である。

○

ところで新らしく發見された「狼」四二四星はこの「狼」三五九星より一・七倍だけ明るい事がわかつた。そこでこの星と地球との距離は推定の結果、三、七光年に過ぎぬものとされてゐる。

これはかの有名なセンタウリのアルフア星が四・一光年の距離にあるよりも更に近い譯である。とは言へ「狼」四二四星が若し二重星であるとしたなら、それはセントウリのアルフア星よりも幾分遠いことになるであらう。

榮養食の配給（一）

厚生省では　市民の保健衛生の為榮養食配給所の設置に力を注ぎ既に十七個所の配給所があり夫々好成績をあげてゐる。去る八月十日開業した三河島第一消費組合經營の三河島榮養食配給所は、その中で最大のもので六千食分の配給が出來る。附近は家内工業、小工業者が大多數を占めてゐるので、一日三十錢（朝八錢、晝夜十一錢）の安値で配給し、配給希望者が殺到してゐる

寫眞は（1）馬鈴薯をほうり込めば洗つて皮をむいてくれる機械（2）菜葉に玉子を（3）こんな釜で御飯をたく（4）配給箱はシヤベルで

七千萬の發聲

今日では七千萬以上のラヂオのセツトがありそれらの半數はアメリカにある。イギリスには八百四十七万五千のセツトがあり、ドイツより六十万八千だけ少い。デンマークは人口に對しセツトのパーセンテイジは世界をリードしてゐる

健康相談

（問）マラリヤと左わき腹の疼痛

四五日前より左肋骨下部の内部に異常の鈍痛を感じ初め、咳、嚔、欠伸、前屈み等の時はアツと云ふ程の苦痛を伴ひ横臥は絶對に出來ません。飲食後は特にといふ苦痛も感じません、其後を摘用しても同じです。便通は普通です。一ケ月前十日間程輕微のマラリヤ熱の爲に病臥しましたが是とはなんの關係もないやうに思ひます。何事かの疾患ではないかと、不安でなりません。どうか、御教へを願ひます。（S・K生）

（答）マラリヤに再發した脾臟腫大に依る疼痛症狀ぢやないでせうか。輕微なマラリヤも繰返し罹患してゐると脾臟の腫大を來しての結果貴君の感じに似た症狀を呈する事があるので内科の醫者をお訪ねなさい

疲勞恢復、体力増進の晩酌に！

召上れ　これは林檎から釀造したシヤンパンです　そのスガスガしい味に　輕い明朗な醉ひに　疲れは去つて堪らないほど快適な氣分になります　而も榮養價著大！　今日飲むポンパンは明日の旺盛な体力となるのです！

和光堂　マルト肝油
滋養補強　肝油製劑
新發賣
理想的な美味榮養劑
ヴイタミン含量高き最良質の肝油をマルツエキスに加へ、特殊の操作により微細に乳化混合せしめ肝油臭なき易消化性佳味の製劑とせるものにして、一般肝油製劑が特に乳幼兒の持長服用に適せざる種々の缺點あるに鑑み是等の缺點を除去し、服用を容易ならしむると共に更にヴイタミンB・Cを添加しヴイタミンの綜合的效果を附與せしめたるもの
■用　人工榮養兒の一般發育障碍、榮養不良並びに肝油服用を必要とする諸病に應用。
（説明書進呈）

三〇〇瓦　一、五〇
哺育品專門　株式會社　和光堂　東京市神田區錦町　大阪市東區久太郎町
MK.0.2

グリコヲ　モッテ　オミマヒ　国ニ

星…と御指命　印刷所へ　星名刺

ナショナル　ランプ用
ナショナル乾電池

バタコのみの
歯磨カモス
水源…尊重
歯牙…愛護

藥草化粧品　藥店ニアリ　定價十五錢
大阪西淀川區稗島町　株式會社　毛利商會
557

●夜行列車の疲れ、朝ノーシンのんで頭の調子を恢復する●

MI361
本日　虫下し　マクニン
驅虫は「病缺」を減らし「能率」を上げる
のみやすく・ヨク効いて・害がない
1 効力強く副作用中毒作用がない
2 死虫で排出するから不快感がない
3 一回の多量服用連續服用共に安全
4 下剤の必要なく甘くて服みやすい
錠劑 .30 .75 1.35　ゼリー .20 .50 1.00 2.00
株式會社　藤澤友吉商店　東京市日本橋區本町